



ประกาศองค์การบริหารส่วนตำบลเกาะพระทอง
เรื่อง ประกาศใช้แผนยุทธศาสตร์การพัฒนางองค์การบริหารส่วนตำบลเกาะพระทอง
(พ.ศ.๒๕๖๐ - ๒๕๖๓)

อาศัยอำนาจตามระเบียบกระทรวงมหาดไทยว่าด้วยการจัดทำแผนพัฒนาขององค์กรปกครองส่วนท้องถิ่น พ.ศ.๒๕๔๘ หมวด ๓ การจัดทำแผนพัฒนา ข้อ ๑๗ วรรค ๒ กำหนดให้ผู้บริหารท้องถิ่นเสนอร่างแผนยุทธศาสตร์การพัฒนาดังกล่าวต่อสภาองค์การบริหารส่วนตำบลเพื่อให้ความเห็นชอบก่อน แล้วผู้บริหารท้องถิ่นจึงพิจารณาอนุมัติและประกาศใช้แผนยุทธศาสตร์การพัฒนาดังกล่าวต่อไป

บัดนี้แผนยุทธศาสตร์การพัฒนางองค์การบริหารส่วนตำบลเกาะพระทองได้ดำเนินการแล้วเสร็จ และสภาองค์การบริหารส่วนตำบลเกาะพระทองได้ให้ความเห็นชอบเรียบร้อยแล้ว เมื่อการประชุมสภา สมัยวิสามัญ สมัยที่ ๒ ประจำปี ๒๕๕๙ เมื่อวันที่ ๕ กรกฎาคม ๒๕๕๙ และผู้บริหารได้อนุมัติแผนยุทธศาสตร์การพัฒนางองค์การบริหารส่วนตำบลเกาะพระทอง (พ.ศ.๒๕๖๐ - ๒๕๖๓) เพื่อใช้เป็นกรอบทิศทางในการพัฒนางองค์การบริหารส่วนตำบลต่อไป รายละเอียดปรากฏแนบท้ายฉบับนี้

จึงประกาศมาให้ทราบทั่วกัน

ประกาศ ณ วันที่ ๖ เดือน กรกฎาคม พ.ศ.๒๕๕๙

(นายอรรถพล มีเพียร)

นายกองค์การบริหารส่วนตำบลเกาะพระทอง



แผนยุทธศาสตร์การพัฒนา (พ.ศ.๒๕๖๐-๒๕๖๓)

องค์การบริหารส่วนตำบลเกาะพระทอง
อำเภอกระบุรี จังหวัดพังงา

งานวิเคราะห์นโยบายและแผน สำนักงานปลัด
อำเภอกระบุรี จังหวัดพังงา

คำนำ

องค์การบริหารส่วนตำบลมีภารกิจสำคัญในการปฏิบัติงาน เพื่อพัฒนาคุณภาพชีวิตของประชาชนในท้องถิ่นของตนเอง ซึ่งจะนำไปสู่การพัฒนาประเทศโดยรวม โดยเฉพาะอย่างยิ่งภายใต้เจตนารมณ์ของรัฐธรรมนูญแห่งราชอาณาจักรไทย ได้กระจายอำนาจแก่ท้องถิ่นและให้คนในท้องถิ่นมีส่วนร่วมในการบริหารท้องถิ่น และพระราชบัญญัติสภาพัฒนาการปกครองส่วนท้องถิ่น พ.ศ.๒๕๓๗ มาตรา ๖๖ กำหนดให้องค์การบริหารส่วนตำบลมีหน้าที่พัฒนาตำบลทั้งในด้านเศรษฐกิจ สังคมและวัฒนธรรม ประกอบกับระเบียบกระทรวงมหาดไทยว่าด้วยการจัดทำแผนพัฒนาขององค์การปกครองส่วนท้องถิ่น พ.ศ.๒๕๔๘ กำหนดให้องค์การบริหารส่วนตำบล ต้องจัดทำแผนพัฒนาซึ่งประกอบด้วยแผนยุทธศาสตร์การพัฒนาและแผนพัฒนาสามปี

ดังนั้น เพื่อให้เป็นไปตามกฎหมายระเบียบและตามอำนาจหน้าที่ สอดคล้องกับยุทธศาสตร์การพัฒนาจังหวัด ยุทธศาสตร์การพัฒนาขององค์การปกครองส่วนท้องถิ่นในเขตจังหวัด ยุทธศาสตร์การพัฒนาองค์การบริหารส่วนตำบลท่ายาง องค์การบริหารส่วนตำบลเกาะพระทองจึงได้จัดทำแผนยุทธศาสตร์การพัฒนาท้องถิ่น ระยะ ๔ ปี (พ.ศ.๒๕๖๐-๒๕๖๓) ขึ้น

องค์การบริหารส่วนตำบลเกาะพระทอง หวังเป็นอย่างยิ่งว่าแผนพัฒนาท้องถิ่นฉบับนี้จะเป็นเครื่องมือและแนวทางการพัฒนาท้องถิ่น สามารถแก้ไขปัญหาและตอบสนองความต้องการที่หลากหลายของประชาชนในท้องถิ่นได้อย่างมีประสิทธิภาพ บรรลุตามวัตถุประสงค์และเป้าหมายที่กำหนดไว้

องค์การบริหารส่วนตำบลเกาะพระทอง
อำเภอคุระบุรี จังหวัดพังงา

สารบัญ

หน้า

บทที่ ๑ บทนำ

ลักษณะของแผนยุทธศาสตร์การพัฒนา	๑
วัตถุประสงค์ของการจัดทำแผนยุทธศาสตร์การพัฒนา	๒
ขั้นตอนการจัดทำแผนยุทธศาสตร์การพัฒนา	๒
ประโยชน์ของการจัดทำแผนยุทธศาสตร์การพัฒนา	๓

บทที่ ๒ สภาพทั่วไปและข้อมูลพื้นฐานขององค์การบริหารส่วนตำบลเกาะพระทอง

ข้อมูลทั่วไปขององค์การบริหารส่วนตำบลเกาะพระทอง	๔
ข้อมูลเกี่ยวกับศักยภาพของท้องถิ่น	๖
จุดยืนทางยุทธศาสตร์ขององค์การบริหารส่วนตำบลเกาะพระทอง	๑๓

บทที่ ๓ แผนยุทธศาสตร์การพัฒนา (พ.ศ.๒๕๖๐-๒๕๖๓)

กรอบแนวคิดในการจัดทำยุทธศาสตร์การพัฒนาท้องถิ่น	๑๔
ปัจจัยและสถานการณ์การเปลี่ยนแปลงที่มีผลต่อการพัฒนา	๔๐
ผลการวิเคราะห์ศักยภาพเพื่อประเมินสถานภาพการพัฒนา	๔๖
ความเชื่อมโยงยุทธศาสตร์พัฒนาจังหวัดกับยุทธศาสตร์พัฒนาของ อปท. แผนที่ยุทธศาสตร์	๔๙
	๕๒

บทที่ ๔ รายละเอียดแผนยุทธศาสตร์การพัฒนา

ประเด็นยุทธศาสตร์ แนวทางการพัฒนาและตัวชี้วัด	๕๔
รายละเอียดแผนยุทธศาสตร์	๖๒
หน่วยงานรับผิดชอบหลัก	๖๘

บทที่ ๕ การติดตามและประเมินผลยุทธศาสตร์

กรอบและแนวทางในการติดตามและประเมินผล	๖๙
ระเบียบ วิธีการติดตามและประเมินผล	๖๙
กำหนดเครื่องมือที่ใช้ในการติดตามและประเมินผล	๗๐

ภาคผนวก ก

บทที่ ๑ บทนำ

๑.๑ ลักษณะของแผนยุทธศาสตร์การพัฒนา

แผนยุทธศาสตร์การพัฒนา เป็นแผนพัฒนาเศรษฐกิจและสังคมขององค์กรปกครองส่วนท้องถิ่น ที่ได้กำหนดยุทธศาสตร์และแนวทางในการพัฒนาขององค์กรปกครองส่วนท้องถิ่น เป็นแผนพัฒนา ระยะปานกลาง ที่มีความยืดหยุ่นต่อความเปลี่ยนแปลงของสภาวะแวดล้อมภายนอก มีการปรับปรุงให้ สอดคล้องกับสภาพปัญหา นโยบายและโอกาสในการพัฒนา เป็นแผนที่แสดงถึงวิสัยทัศน์ พันธกิจ และ จุดมุ่งหมายเพื่อการพัฒนาที่จะดำเนินการในอนาคต โดยแผนดังกล่าวต้องมีความสอดคล้องกับแผนพัฒนา เศรษฐกิจและสังคมแห่งชาติ แผนการบริหารราชการแผ่นดิน ยุทธศาสตร์การพัฒนาจังหวัด อำเภอ แผนพัฒนาจังหวัด แผนพัฒนาอำเภอ แผนชุมชน และนโยบายในการพัฒนาท้องถิ่น แผนยุทธศาสตร์การ พัฒนาจะมีกำหนดระยะเวลาที่ปี ขึ้นอยู่กับข้อเท็จจริงของการดำเนินงานว่าปีจึงจะสำเร็จ ส่วนมากจะกำหนด ระยะเวลา ๔-๕ ปี เพื่อให้ง่ายต่อการประสานแผนพัฒนาขององค์กรปกครองส่วนท้องถิ่น

ความเชื่อมโยงระหว่างแผนพัฒนาระดับต่างๆ กับแผนพัฒนาท้องถิ่น



๑.๒ วัตถุประสงค์ของการจัดทำแผนยุทธศาสตร์การพัฒนา

๑. เพื่อกำหนดยุทธศาสตร์ และแนวทางการพัฒนาขององค์กรปกครองส่วนท้องถิ่น ในการบริหารงานให้เกิดประสิทธิภาพ สามารถตอบสนองต่อปัญหาความต้องการของประชาชนในท้องถิ่นได้อย่างแท้จริง

๒. เพื่อให้มียุทธศาสตร์การพัฒนา และแนวทางการพัฒนาในการจัดทำแผนพัฒนาสามปี

๓. เพื่อให้มียุทธศาสตร์การพัฒนา เป็นกรอบแนวทางในการพิจารณากำหนดโครงการ/กิจกรรม ในพัฒนาแผนสามปี และการจัดทำงบประมาณรายจ่ายประจำปี

๔. เพื่อให้องค์กรปกครองส่วนท้องถิ่นสามารถจัดทำแผนพัฒนาได้อย่างมีประสิทธิภาพ และเป็นไปในทิศทางเดียวกัน ตลอดจนมีการบูรณาการร่วมกันได้อย่างชัดเจน

๕. เพื่อแสดงจุดมุ่งหมายและทิศทางการพัฒนาในอนาคตขององค์กรปกครองส่วนท้องถิ่น โดยจะต้องสอดคล้องและสามารถตอบสนองต่อวัตถุประสงค์ของการพัฒนา

๑.๓ ขั้นตอนการจัดทำแผนยุทธศาสตร์การพัฒนา

จากระเบียบกระทรวงมหาดไทยว่าด้วยการจัดทำแผนพัฒนาขององค์กรปกครองส่วนท้องถิ่น พ.ศ. ๒๕๔๘ (หมวด ๓ ข้อ ๑๖) ได้กำหนดให้องค์กรปกครองส่วนท้องถิ่น จัดทำแผนยุทธศาสตร์การพัฒนา โดยมีขั้นตอน ดังนี้

๑. คณะกรรมการพัฒนาองค์การบริหารส่วนตำบลจัดประชุมประชาคมท้องถิ่น ส่วนราชการ และรัฐวิสาหกิจที่เกี่ยวข้อง เพื่อแจ้งแนวทางการพัฒนาท้องถิ่น รับทราบปัญหา ความต้องการของประชาชน ประเด็นการพัฒนา และประเด็นที่เกี่ยวข้อง ตลอดจนความช่วยเหลือทางวิชาการ และแนวทางปฏิบัติที่เหมาะสมกับสภาพพื้นที่ เพื่อนำมากำหนดแนวทางการจัดทำแผนยุทธศาสตร์การพัฒนา โดยให้นำข้อมูลพื้นฐานในการพัฒนาจากหน่วยงานต่างๆ และข้อมูลในแผนชุมชนมาพิจารณาประกอบการจัดทำแผนยุทธศาสตร์การพัฒนา

๒. คณะกรรมการสนับสนุนการจัดทำแผนพัฒนาท้องถิ่น รวบรวมแนวทางและข้อมูล นำมาวิเคราะห์เพื่อจัดทำร่างแผนยุทธศาสตร์การพัฒนา แล้วนำเสนอคณะกรรมการพัฒนาองค์การบริหารส่วนตำบล

๓. คณะกรรมการพัฒนาท้องถิ่นพิจารณาร่างแผนยุทธศาสตร์การพัฒนา เพื่อเสนอผู้บริหารท้องถิ่น

๔. ผู้บริหารท้องถิ่นเสนอร่างแผนยุทธศาสตร์การพัฒนา ต่อสภาองค์การบริหารส่วนตำบล เพื่อให้ความเห็นชอบ

๕. ผู้บริหารท้องถิ่นพิจารณานุมัติร่างแผนยุทธศาสตร์การพัฒนา และประกาศใช้แผนยุทธศาสตร์การพัฒนา

๑.๔ ประโยชน์ของการจัดทำแผนยุทธศาสตร์การพัฒนา

การวางแผนจัดทำแผนยุทธศาสตร์การพัฒนาขององค์กรปกครองส่วนท้องถิ่น เป็นกระบวนการกำหนดทิศทางการพัฒนาในอนาคตขององค์กร โดยกำหนดสภาพการณ์ความต้องการและแนวทางในการดำเนินการเพื่อให้บรรลุเป้าหมาย บนพื้นฐานของการรวบรวมข้อมูล การวิเคราะห์ข้อมูลอย่างเป็นระบบ สอดคล้องกับศักยภาพ ปัญหาและความต้องการของชุมชน เพื่อให้การดำเนินการตามข้อกำหนดต่างๆ บรรลุตามเป้าหมาย โดยสามารถแก้ไขปัญหาและสามารถตอบสนองความต้องการของชุมชนครอบคลุมทุกด้านและมีประโยชน์ที่สำคัญ ดังนี้

๑. องค์การบริหารส่วนตำบล มีจุดมุ่งหมายและแนวทางการพัฒนาที่ชัดเจน
๒. องค์การบริหารส่วนตำบลสามารถจัดสรรและบริหารทรัพยากรที่มีอยู่ได้อย่างมีประสิทธิภาพ
๓. ผู้บริหารองค์การบริหารส่วนตำบลสามารถบริหารจัดการได้อย่างเหมาะสม และสอดคล้องกับปัญหา/ความต้องการของชุมชนอย่างมีประสิทธิภาพ
๔. แนวทางการพัฒนาเป็นการประสานความร่วมมือระหว่างองค์กรต่างๆ ทั้งภาครัฐ เอกชน และมีชุมชนมีส่วนร่วมในการกำหนดแนวทางการพัฒนา ทั้งนี้ทำให้การดำเนินงานบรรลุผลตามยุทธศาสตร์ที่ได้กำหนดไว้
๕. องค์การบริหารส่วนตำบลใช้กำหนดทิศทางการพัฒนาในช่วงระยะเวลา ๔ ปี ภายใต้การมีส่วนร่วมของประชาชน
๖. สามารถกำกับดูแล ติดตาม และประเมินผลการพัฒนา ได้อย่างมีประสิทธิภาพ

บทที่ ๒

สภาพทั่วไปและข้อมูลพื้นฐาน

๒.๑ ข้อมูลทั่วไป

๒.๑.๑ สภาพทั่วไป

ที่ตั้งและอาณาเขต เกษะพระทองตั้งอยู่ภาคใต้ตอนกลางฝั่งทะเลอันดามันในพื้นที่ตำบลเกษะพระทอง อำเภอกระบุรี จังหวัดพังงา ประกอบด้วยเกาะขนาดใหญ่ที่สำคัญ ๕ เกาะ คือ

๑. เกาะพระทองมีเนื้อที่ประมาณ ๖๓,๗๕๐ ไร่

๒. เกาะระมีเนื้อที่ประมาณ ๑๒,๑๘๗ ไร่

๓. เกาะทุ่งหมื่นมีเนื้อที่ประมาณ ๕,๐๐๐ ไร่

๔. หมู่เกาะสุรินทร์ มีขนาดพื้นที่ ๑๓๕ ตารางกิโลเมตร (๘๔,๓๕๗ ไร่) เป็นพื้นที่เกาะร้อยละ ๒๔ ที่เหลือเป็นทะเล ประกอบด้วย ๕ เกาะ คือ เกาะสุรินทร์เหนือ เกาะสุรินทร์ใต้ เกาะรี (สต็อคหรือไฟแคว็บ) เกาะกลาง (ปาจุมบาหรือมังกร) และเกาะไข่ (ตอรินลา)

๕. หมู่เกาะสิมิลัน ๘๗,๕๐๐ ไร่

นอกจากเกาะทั้ง ๕ เกาะหลักแล้วยังประกอบไปด้วยเกาะขนาดเล็กที่มีเนื้อที่ประมาณ ๒๐-๑๐๐ ไร่ รวมพื้นที่ประมาณ ๑๒๐.๕๐ ตร.ม. รวมจำนวน ๑๔ เกาะ มีอาณาเขตติดต่อกับพื้นที่ใกล้เคียง ดังนี้

- ทิศเหนือ ติดกับ หมู่บ้านทุ่งนางดำ อำเภอกระบุรี จังหวัดพังงา
- ทิศตะวันออก ติดกับ ตำบลแม่นางขาวและตำบลกระบุรี จังหวัดพังงา
- ทิศใต้ ติดกับ ตำบลเกาะคอเขา อำเภอตะกั่วป่า จังหวัดพังงา
- ทิศตะวันตก ติดกับ ทะเลอันดามัน

๒.๑.๒ ลักษณะภูมิประเทศ

เกาะพระทอง มีลักษณะเป็นที่ราบสันดอนทรายเนื้อที่กว้างใหญ่ เกิดจากการทับถมของตะกอนทรายที่ได้รับอิทธิพลจากคลื่นลมและกระแสน้ำทะเล นอกจากนี้ยังเกิดจากการทับถมของตะกอนจากเทือกเขาสูงฝั่งตะวันออกที่ถูกกระแสน้ำพัดพาเคลื่อนที่ตามแม่น้ำ และลำคลองสายต่างๆ จากเทือกเขาสูงฝั่งตะวันออกมารวมตัวกันบริเวณนี้ ในด้านพืชพันธุ์พบว่าเกาะพระทองประกอบด้วยสังคมพืชทั้งที่เป็นป่าชายเลน ป่าชายหาด ป่าพรุ และทุ่งหญ้าสลับป่าเสม็ดเนื้อที่กว้างใหญ่ ตัวเกาะมีลำคลองมากมายหลายสายไหลตัดผ่านเข้าไปภายใน เช่น คลองชาด คลองห้างสูง คลองปีหลัง คลองสะยาเหนือ คลองสะยาใต้ ฯลฯ ซึ่งระดับน้ำในคลองเหล่านี้ได้รับอิทธิพลจากระดับน้ำทะเล ในบริเวณนี้จะพบสังคมพืชที่สำคัญ คือ ป่าชายเลน พันธุ์ไม้ที่พบ เช่น โกงกางใบเล็ก โกงกางใบใหญ่ ตะพูน เป็นต้น

เกาะระ มีลักษณะเป็นภูเขาหินตะกอนชนิดหินทรายและหินทรายแป้ง มีหินกรวดมน หินดินดาน และหินโคลนแทรกสลับชั้น โดยในทางธรณีวิทยาจัดให้เป็นหินชุดแก่งกระจาน หน่วยหินในยุคคาร์นิเฟอรัสต่อกับยุคทีโวเนียน ยอดเขามีความสูงจากระดับน้ำทะเลปานกลางประมาณ ๒๓๕ เมตรในด้านสังคมพืชพบว่าบริเวณที่ลาดเชิงเขามีลักษณะเป็นป่าดิบชื้น พันธุ์ไม้ที่เป็นไม้เด่น เช่น ยางยูง ยางปราย ชันทอง ไม้เรียมยอดรองลงมา เช่น มะปริง มะสำน เลือดควาง มะไฟป่า เป็นต้น

เกาะทุ่งทุ มีลักษณะเป็นที่ราบต่ำคล้ายกับเกาะพระทองมีเนื้อที่ประมาณ ๕,๐๐๐ ไร่ มีลำคลองซึ่งได้รับอิทธิพลจากน้ำทะเลไหลตัดผ่านเข้าไปในตัวเกาะ พื้นที่ส่วนใหญ่ปกคลุมด้วยป่าชายเลน และป่าตดแทน

หมู่เกาะสุรินทร์ มีลักษณะภูมิประเทศสภาพที่กำบังคลื่นลมทั้งสองฤดู เนื่องจากเกาะวางตัว อยู่เป็นกลุ่มและมีอ่าวขนาดใหญ่ ทำให้เกิดแนวปะการังริมฝั่งอยู่รอบเกาะสุรินทร์เหนือ เกาะสุรินทร์ใต้ และ เกาะบริวาร นอกเหนือจากการรับอิทธิพลจากคลื่นลม สภาพแวดล้อมทางสมุทรศาสตร์ของบริเวณหมู่เกาะ เหล่านี้เป็นสภาพแวดล้อมที่เหมาะสมต่อการพัฒนาของแนวปะการัง คือ น้ำใส อุณหภูมิพอเหมาะ และมีการ ผสมผสานของน้ำที่ได้รับสารอาหารจากมวลน้ำเบื้องล่างที่ปะทะเกาะ ความอุดมสมบูรณ์ของแพลงก์ตอน ซึ่งเป็นอาหารสำหรับปลาและสัตว์อื่นๆ ปัจจัยทางสมุทรศาสตร์ที่สำคัญอีกประการหนึ่งคือ ลักษณะของน้ำขึ้นน้ำ ลงในทะเลอันดามัน ซึ่งเป็นแบบ Semidiurnal คือ น้ำขึ้นและน้ำลงอย่างละ ๒ ครั้ง ใน ๒๔ ชั่วโมง และความ แตกต่างระหว่างน้ำขึ้นสูงสุดและต่ำสุดอาจถึง ๓ เมตร ทำให้มีกระแสน้ำเลียบฝั่งค่อนข้างแรง เกาะสุรินทร์เหนือ และเกาะสุรินทร์ใต้ ตั้งอยู่ชิดกันคล้ายเกาะแฝด โดยมีพื้นน้ำตื้นๆ กว้างประมาณ ๒๐๐ เมตร กั้นอยู่ ในช่วงน้ำ ลงสามารถข้ามไปยังอีกเกาะได้ เรียกว่า อ่าวช่องขาด ส่วนเกาะขนาดเล็กอีกสามเกาะเป็นเกาะหินที่มีต้นไม้ แคระแกร็นขึ้นอยู่ไม่หนาแน่นนัก พืชพรรณที่พบเป็นพืชป่าดิบชื้น เป็นแหล่งกำเนิดของแนวปะการังน้ำตื้น ขนาดใหญ่และสมบูรณ์ที่สุดแห่งหนึ่งของประเทศไทย

หมู่เกาะสิมิลัน มีลักษณะภูมิประเทศ ประกอบด้วยพื้นดินที่เป็นเกาะต่างๆ เขาหินแกรนิตสูงชัน หาดทราย โขดหิน ลักษณะรูปร่างต่างๆ ชายฝั่งของเกาะต่างๆ มีลักษณะเว้าแหว่งไม่เป็นระเบียบ เนื่องจาก ตั้งอยู่ในส่วนทะเลนอก ได้รับอิทธิพลจากการกัดเซาะของคลื่นทะเลโดยตรง เรียงตัวตามแนวทิศเหนือใต้ พื้นน้ำเป็นส่วนหนึ่งของทะเลอันดามัน มหาสมุทรอินเดียตะวันออก บริเวณไหล่ทวีปติดชายฝั่งตะวันตกของ จังหวัดพังงาและประเทศพม่า คู่ขนานกับแนวเกาะนิโคบาร์ ที่เป็นไหล่ทวีปของประเทศอินเดีย ตามชายหาด หรือสันทรายจะไม่มิดินเลนให้เห็นจึงเป็นชายหาดที่ขาวสะอาด สวยงาม อนุภาค ทรายมีขนาดเล็กละเอียด ส่วนที่เป็นยอดเขาจะเป็นเขาโดดสูงชัน ยอดเขาสูงสุดมีความสูง ๒๔๔ เมตร จากระดับน้ำทะเล บางเกาะมี ลักษณะแบนราบล้อมรอบด้วยเนินทรายและแนวปะการัง

๒.๑.๓ สภาพทางเศรษฐกิจ

ชุมชนใน ๔ หมู่บ้านของตำบลเกาะพระทองส่วนใหญ่ประกอบอาชีพประมงชายฝั่งเป็นอาชีพ หลักมีการทำลอบหมึก ลอบปู ไชปลาเก๋า รุนเคย ฯลฯ นอกจากนั้นยังมีการเลี้ยงปลาในกระชัง เลี้ยง หอยแมลงภู่ การหาหอยชักตีน หอยแครง หอยจู้บแจง หอยรังผึ้ง หอยตาแดง และหากุ้งมาทำกะปิ เป็นต้น

ในด้านการเกษตรพบว่า เนื่องจากข้อจำกัดของพื้นที่ ซึ่งดินส่วนใหญ่มีลักษณะเป็นดินทราย ขาดแร่ธาตุอาหารที่จำเป็น สำหรับพืชจึงทำให้การประกอบอาชีพเกษตรกรรม ไม่แพร่หลายนักพืชเกษตรที่ ชาวบ้านนิยมปลูกในพื้นที่จึงเป็นพืชที่ทนทานต่อดินเค็ม และไม่ต้องการแร่ธาตุอาหารมาก เช่น มะม่วงหิมพานต์ มะพร้าว เป็นต้น

ในด้านการเลี้ยงสัตว์พบว่าชาวบ้านส่วนใหญ่นิยมเลี้ยงสุกร เป็ดและไก่ ซึ่งนอกจากจะเลี้ยงไว้ ขายแล้วยังเลี้ยงไว้เพื่อใช้ในงานพิธีต่างๆ เช่น งานบวช งานแต่งงาน เป็นต้น

๒.๑.๔ สภาพทางสังคม

การศึกษา

โรงเรียนประถมศึกษา มีจำนวน ๒ แห่ง คือ

๑. โรงเรียนเกียรติประชา ตั้งอยู่หมู่ที่ ๒ บ้านท่าแป๊ะไย

โรงเรียนเกียรติประชา บ้านปากจก หมู่ที่ ๔ (ปัจจุบันปิดทำการเรียนการสอนเนื่องจากบุคลากรทางศึกษาไม่เพียงพอ)

๒. โรงเรียนเกียรติประชา บ้านทุ่งดาบ ตั้งอยู่หมู่ที่ ๑ บ้านทุ่งดาบ (ปัจจุบันปิดทำการเรียนการสอนเนื่องจากบุคลากรทางศึกษาไม่เพียงพอ)

สถาบันและองค์กรทางศาสนา

วัด/สำนักสงฆ์ ๑ แห่ง ตั้งอยู่หมู่ที่ ๒ บ้านท่าแป๊ะไย (สำนักสงฆ์เกาะพระทอง)

สาธารณสุข

โรงพยาบาลส่งเสริมสุขภาพตำบล จำนวน ๑ แห่ง ตั้งอยู่หมู่ที่ ๒ บ้านท่าแป๊ะไย (รพ.สต. เกาะพระทอง)

การคมนาคม

การติดต่อระหว่างตัวอำเภอกระบุรีกับตำบลเกาะพระทองใช้เรือเป็นพาหนะ โดยใช้ท่าเทียบเรือบ้านบางแดด ท่าเรืออุทยานแห่งชาติหมู่เกาะสุรินทร์ ท่าเรือกระบุรีและท่าเทียบเรือบ้านทุ่งละออง การติดต่อภายในตำบลใช้เดินทางเท้าติดต่อกันและใช้เรือติดต่อกันระหว่างหมู่บ้าน

การโทรคมนาคม

ที่ทำการไปรษณีย์โทรเลข จำนวน - แห่ง

การไฟฟ้า

ยังไม่มีไฟฟ้าเข้าทุกหมู่บ้าน ราษฎรส่วนใหญ่ใช้เครื่องปั่นไฟเอง

แหล่งน้ำธรรมชาติ

ลำน้ำ/ห้วย จำนวน ๑๒ สาย

บึง หนองและอื่นๆ จำนวน ๘ แห่ง

แหล่งน้ำที่สร้างขึ้น

ฝาย จำนวน ๑ แห่ง

บ่อน้ำตื้น จำนวน ๓๓ แห่ง

ประปา จำนวน ๒ แห่ง

๒.๒ ข้อมูลเกี่ยวกับศักยภาพของท้องถิ่น

๒.๒.๑ เครื่องมือเครื่องใช้ในการปฏิบัติงาน

๑. รถจักรยานยนต์ จำนวน ๒ คัน

๒. เรือท้องแบน (ยาง) จำนวน ๒ ลำ

๓. รถยนต์ จำนวน ๒ คัน

๔. เรือเร็ว จำนวน ๑ ลำ

๒.๒.๒ การปกครอง

ตำบลเกาะพระทอง ประกอบด้วยหมู่บ้าน จำนวน ๔ หมู่บ้าน จำนวนครัวเรือน และจำนวนประชากร ณ เดือนมีนาคม พ.ศ.๒๕๕๘

- หมู่ที่ ๑ บ้านทุ่งดาบ	ครัวเรือน จำนวน ๑๘๒ หลัง
- หมู่ที่ ๒ บ้านท่าแป๊ะไย	ครัวเรือน จำนวน ๓๐๕ หลัง
- หมู่ที่ ๓ บ้านเกาะระ	ครัวเรือน จำนวน ๘๙ หลัง
- หมู่ที่ ๔ บ้านปากจก	ครัวเรือน จำนวน ๒๓๐ หลัง

รวมครัวเรือนของตำบลเกาะพระทอง จำนวน ๘๐๖ หลัง (ข้อมูลจากงานทะเบียน อ.คุระบุรี ณ เดือนเมษายน พ.ศ.๒๕๕๘)

ด้านประชากร มีจำนวนทั้งสิ้น ๗๘๙ คน แยกเป็นเพศชาย ๔๔๑ คน และเพศหญิง ๓๔๘ คน โดยประชากรส่วนใหญ่มีเชื้อสายมอแกน จีนไหหลำและไทย นับถือศาสนาพุทธเป็นส่วนใหญ่ นอกจากนั้นยังมีกลุ่มประชากรอีกกลุ่มชาติพันธุ์หนึ่งซึ่งอาศัยอยู่ในพื้นที่ตำบลเกาะพระทอง คือ มอแกนมีจำนวนประมาณ ๒๐๐ คน ปัจจุบันตั้งถิ่นฐานอยู่ในเขตอุทยานแห่งชาติหมู่เกาะสุรินทร์ และบางครอบครัวยังเดินทางไปมา ระหว่างหมู่เกาะสุรินทร์และหมู่เกาะในประเทศพม่า ดังนั้นประชากรส่วนใหญ่ยังไม่มีบัตรประชาชน จึงยังไม่ถูกนับรวมเข้ากับจำนวนประชากรของตำบลเกาะพระทอง

๒.๒.๓ ด้านการเมืองและการบริหารงานบุคคล

องค์การบริหารส่วนตำบลเกาะพระทอง ประกอบด้วย

๑. สภาองค์การบริหารส่วนตำบลเกาะพระทอง ทำหน้าที่นิติบัญญัติและควบคุมฝ่ายบริหาร ประกอบด้วย สมาชิกสภาองค์การบริหารส่วนตำบลที่มาจากกาเลือกตั้งจากประชาชนในท้องถิ่น จำนวน ๘ คน อยู่ในตำแหน่งคราวละ ๔ ปี สภาองค์การบริหารส่วนตำบล มีประธาน ๑ คน รองประธานสภา ๑ คน ซึ่งนายอำเภอแต่งตั้งจากสมาชิกสภาองค์การบริหารส่วนตำบลตามมติสมาชิกสภาองค์การบริหารส่วนตำบล โดยจะครบวาระในวันที่ ๑๒ ตุลาคม ๒๕๖๐ ประกอบด้วย

๑. นายสพลกิตต์ กล้าทะเล ประธานสภา
๒. นางวิไลรัตน์ น้ำเพชร รองประธานสภา อบต.
๓. นายธวัชชัย ขวัญอ่อน สมาชิก อบต. หมู่ ๑
๔. นายสมบุรณ์ มากหลาย สมาชิก อบต. หมู่ ๒
๕. นางสาวกุศล เขียวบุญจันทร์ สมาชิก อบต. หมู่ ๓
๖. นายภูวดล สิ้นสะ สมาชิก อบต. หมู่ ๓
๗. นายอมรเทพ หลีสกุล สมาชิก อบต. หมู่ ๔
๘. นางสาวอรรรณ เทียนไข สมาชิก อบต. หมู่ ๔

๒. คณะผู้บริหาร ทำหน้าที่บริหารกิจการขององค์การบริหารส่วนตำบลตามกฎหมาย ประกอบด้วย นายกองค์การบริหารส่วนตำบล ๑ คน มาจากการเลือกตั้งโดยตรงจากประชาชน และอาจแต่งตั้งรองนายกองค์การบริหารส่วนตำบลไม่เกิน ๒ คน และเลขาธิการนายกองค์การบริหารส่วนตำบลไม่เกิน ๑ คน เพื่อทำหน้าที่ช่วยเหลือในการบริหารงานขององค์การบริหารตำบล โดยจะครบวาระในวันที่ ๑๒ ตุลาคม ๒๕๖๐ ประกอบด้วย

๑. นายอรรถพล มีเพียร นายกองค้การบริหารส่วนตำบล
๒. นายนันทภพ มีเพียร รองนายกองค้การบริหารส่วนตำบล
๓. นายคล่อง มากหลาย รองนายกองค้การบริหารส่วนตำบล
๔. นายบัญชา เดชแก้ว เลขานุการนายก อบต.เกาะพระทอง

๒.๒.๔ ศักยภาพในตำบล

ศักยภาพในการบริหารขององค์การบริหารส่วนตำบลเกาะพระทอง มีพนักงานส่วนตำบลและ โดยมีปล้ตองค์การบริหารส่วนตำบล ทำหน้าที่บังคับบัญชา และรับผิดชอบงานประจำสำนักงาน โดยแบ่งเป็น กองต่างๆ ดังนี้

๑. สำนักปล้ตองค์การบริหารส่วนตำบล มีอ้ตรากำล้ง
 - พนักงานส่วนตำบล จำนวน ๓ คน
 - ลูกจ้างประจำ จำนวน - คน
 - พนักงานจ้าง จำนวน ๓ คน
๒. กองคลัง มีอ้ตรากำล้ง
 - พนักงานส่วนตำบล จำนวน ๑ คน
 - ลูกจ้างประจำ จำนวน ๑ คน
 - พนักงานจ้าง จำนวน ๒ คน
๓. กองช่าง มีอ้ตรากำล้ง
 - พนักงานส่วนตำบล จำนวน ๑ คน
 - ลูกจ้างประจำ จำนวน - คน
 - พนักงานจ้าง จำนวน ๒ คน
๔. กองการศึกษา ศาสนาและวัฒนธรรม มีอ้ตรากำล้ง
 - พนักงานส่วนตำบล จำนวน ๑ คน
 - ลูกจ้างประจำ จำนวน - คน
 - พนักงานจ้าง จำนวน - คน

โครงสร้างและกระบวนการบริหารงานบุคคลของ อบต.

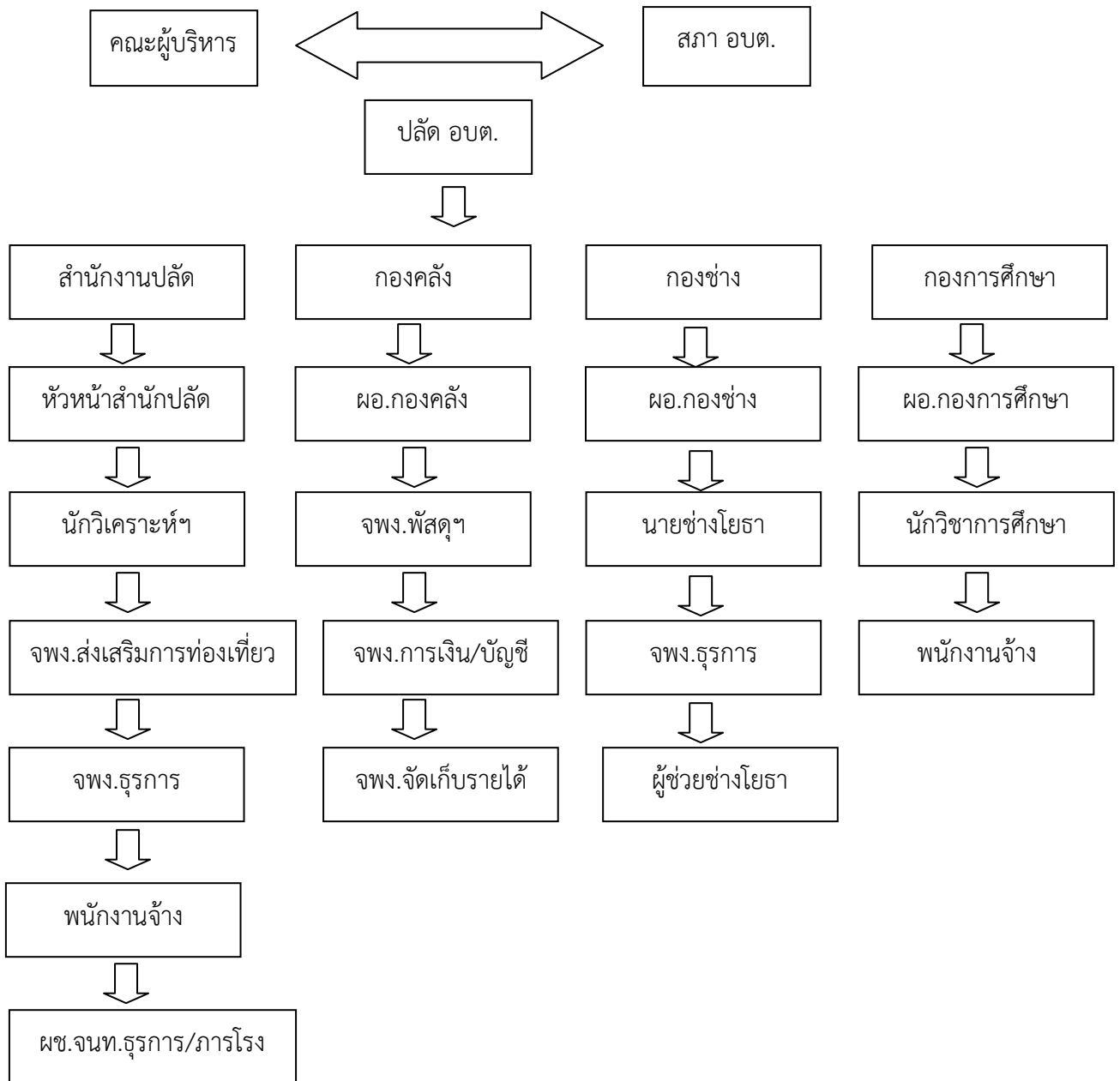

๒.๒.๕ โครงสร้างส่วนราชการและหน้าที่ความรับผิดชอบ

๑. สำนักงานปลัด มีหน้าที่ความรับผิดชอบเกี่ยวกับงานธุรการ สารบรรณการจัดทำแผนพัฒนาตำบล การจัดทำร่างข้อบัญญัติ การจัดทำทะเบียนสมาชิก อบต. การดำเนินงานตามนโยบายของรัฐบาล งานบุคคล การดำเนินงานเกี่ยวกับการอนุญาตต่างๆ และปฏิบัติหน้าที่อื่นที่เกี่ยวข้อง โดยแบ่งส่วนราชการออกเป็น ๔ งาน คือ

๑.๑ งานบริหารทั่วไป มีหน้าที่รับผิดชอบเกี่ยวกับ

- งานสารบรรณ
- อำนวยการและข้อมูลข่าวสาร
- งานบริหารบุคคล
- งานเลือกตั้งและทะเบียน
- งานตรวจสอบภายใน
- ส่งเสริมการท่องเที่ยว
- การกำจัดขยะ

๑.๒ งานนโยบายและแผน มีหน้าที่รับผิดชอบเกี่ยวกับ

- นโยบายและแผนพัฒนา
- ข้อมูล และประชาสัมพันธ์
- สารสนเทศ และระบบคอมพิวเตอร์
- งบประมาณ
- งานวิชาการ

๑.๓ งานกฎหมาย และคดี มีหน้าที่รับผิดชอบเกี่ยวกับ

- กฎหมายและนิติกรรม
- การดำเนินการทางคดีและศาลปกครอง
- ร้องเรียน ร้องทุกข์ และการอุทธรณ์
- งานข้อบัญญัติ อบต. และระเบียบการคลัง

๑.๔ งานกิจกรรมสภา มีหน้าที่รับผิดชอบเกี่ยวกับ

- ระเบียบข้อบังคับการประชุม
- การประชุม
- อำนวยการและการประสานงาน

๒. กองคลัง มีภาระหน้าที่เกี่ยวกับการจัดทำบัญชี และทะเบียนรับจ่ายเงินทุกประเภทงานเกี่ยวกับการเงิน การเบิกจ่าย การเก็บรักษาเงิน การนำส่งเงิน การฝากเงิน การตรวจเงิน อบต. รวบรวมสถิติเกี่ยวกับการเงินทุกประเภท การเบิกตัดปี การขยายเวลาเบิกจ่ายงบประมาณ การหักภาษี และนำส่งภาษี รายงานเงินคงเหลือประจำวัน การรับและจัดขาดเงินสะสม การยืมเงินทศรองราชการ การจัดหาผลประโยชน์จากพัสดุ ครุภัณฑ์ การเร่งรัดใบสำคัญ และเงินยืมคงค้าง การจัดเก็บภาษี การเร่งรัดจัดเก็บรายได้ การออกใบอนุญาตและค่าธรรมเนียมต่างๆ และปฏิบัติหน้าที่อื่นที่เกี่ยวข้องหรือได้รับมอบหมาย โดยแบ่งส่วนราชการภายในออกเป็น ๔ งาน คือ

๒.๑ งานการเงิน มีหน้าที่รับผิดชอบเกี่ยวกับ

- งานรับเงิน
- เบิกจ่ายเงิน
- งานจัดทำฎีกาเบิกจ่ายเงิน
- งานเก็บรักษาเงิน

๒.๒ งานบัญชี

- การบัญชี
- ทะเบียนคุมการเบิกจ่าย
- งานการเงินและงบทดลอง
- งบแสดงฐานะทางการเงิน

๒.๓ งานพัฒนาและจัดเก็บรายได้ มีหน้าที่รับผิดชอบเกี่ยวกับ

- ภาษีอากร ค่าธรรมเนียม และค่าเช่า
- พัฒนารายได้
- ควบคุมกิจการการค้า และค่าปรับ
- ทะเบียนควบคุม และเร่งรัดรายได้

๒.๔ งานทะเบียนทรัพย์สินและพัสดุ มีหน้าที่ความรับผิดชอบเกี่ยวกับ

- งานทะเบียนทรัพย์สิน และแผนที่ภาษี
- งานพัสดุ การจัดซื้อ จัดจ้าง
- ทะเบียนเบิกจ่ายวัสดุ ครุภัณฑ์ และยานพาหนะ

๓. กองช่าง มีภาระหน้าที่เกี่ยวกับการสำรวจออกแบบ และจัดทำโครงการเบิกจ่ายเงิน ของ อบรมบำรุง ซ่อมแซม และการจัดทำทะเบียนสิ่งก่อสร้างที่อยู่ในความรับผิดชอบ การออกแบบก่อสร้างงาน ควบคุมอาคาร ซ่อมแซมวัสดุครุภัณฑ์ และปฏิบัติหน้าที่อื่นที่เกี่ยวข้อง หรือที่ได้รับมอบหมาย แบ่งส่วนภายใน ออกเป็น ๓ งาน คือ

๓.๑ งานก่อสร้าง มีหน้าที่ความรับผิดชอบ คือ

- การก่อสร้างและซ่อมแซมถนน
- ระบบข้อมูล และเส้นทางคมนาคม
- งานก่อสร้างสะพาน ท่าเทียบเรือ และโครงการพิเศษ
- การบำรุงรักษาเครื่องจักร และยานพาหนะ

๓.๒ งานออกแบบ และควบคุมอาคาร มีหน้าที่ความรับผิดชอบเกี่ยวกับ

- การประเมินราคา
- ควบคุมการก่อสร้างอาคาร
- การออกแบบและบริการข้อมูล
- งานวิศวกรรม

๓.๓ งานประสานสาธารณูปโภค มีหน้าที่ความรับผิดชอบเกี่ยวกับ

- การประสานกิจกรรมสาธารณูปโภค และกิจกรรมประปา
- งานไฟฟ้า
- ระบบระบายน้ำ
- จัดตกแต่งสถานที่

๔. กองการศึกษา มีหน้าที่ความรับผิดชอบเกี่ยวกับ

- การพัฒนาเด็ก
- ส่งเสริมการศึกษาศาสนา ประเพณี และวัฒนธรรม

๒.๒.๖ ศักยภาพของชุมชนและพื้นที่

การรวมกลุ่มของประชาชน

- | | |
|------------------|----------------|
| - กลุ่มอาชีพ | จำนวน ๑๒ กลุ่ม |
| - กลุ่มออมทรัพย์ | จำนวน ๓ กลุ่ม |
| - กลุ่มอื่นๆ | จำนวน ๕ กลุ่ม |

๒.๒.๗ จุดเด่นของพื้นที่

เป็นพื้นที่ๆ อุดมไปด้วยทรัพยากรทางธรรมชาติเหมาะแก่การท่องเที่ยวท่องเที่ยวเชิงนิเวศ และมีสถานที่ท่องเที่ยวที่สำคัญ ได้แก่ อุทยานแห่งชาติหมู่เกาะสุรินทร์ และอุทยานแห่งชาติสิมิลัน เกาะพระทอง

๒.๒.๘ อำนาจหน้าที่ตามกฎหมาย

ตามพระราชบัญญัติสภาตำบลและองค์การบริหารส่วนตำบล พ.ศ.๒๕๓๗ และแก้ไขเพิ่มเติมจนถึง (ฉบับที่ ๖) พ.ศ.๒๕๕๒ มีรายละเอียดดังนี้

๑. หน้าที่บังคับหรือหน้าที่ที่ต้องถือปฏิบัติ ตามมาตรา ๖๗ ซึ่งมีหน้าที่ต้องทำในเขตองค์การบริหารส่วนตำบล ดังนี้ คือ

- ๑.๑ จัดให้มีและบำรุงรักษาทางน้ำและทางบก
- ๑.๒ รักษาความสะอาดของถนน ทางน้ำ ทางเดิน และที่สาธารณะรวมทั้งกำจัดขยะ

มูลฝอยและสิ่งปฏิกูล

- ๑.๓ ป้องกันโรคและระงับโรคติดต่อ
- ๑.๔ ป้องกันและบรรเทาสาธารณภัย
- ๑.๕ ส่งเสริมการศึกษา ศาสนา และวัฒนธรรม
- ๑.๖ ส่งเสริมการพัฒนาสตรี เด็ก เยาวชน ผู้สูงอายุ และผู้พิการ
- ๑.๗ คุ้มครอง ดูแล และบำรุงรักษาทรัพยากรธรรมชาติและสิ่งแวดล้อม
- ๑.๘ บำรุงรักษาศิลปะ จารีตประเพณี ภูมิปัญญาท้องถิ่น และวัฒนธรรมของท้องถิ่น
- ๑.๙ ปฏิบัติหน้าที่อื่นที่ทางราชการมอบหมายโดยจัดสรรงบประมาณ หรือบุคลากร

ให้ตามความจำเป็น และสมควร

๒. อำนาจหน้าที่ที่จะเลือกปฏิบัติ ตามมาตรา ๖๘

๒.๑ ให้มีน้ำเพื่อการอุปโภค บริโภค และการเกษตร

๒.๒ ให้มีและบำรุงการไฟฟ้าหรือแสงสว่างโดยวิธีอื่น

๒.๓ ให้มีและบำรุงรักษาทางระบายน้ำ

๒.๔ ให้มีและบำรุงสถานที่ประชุม การกีฬา การพักผ่อนหย่อนใจ และ

สวนสาธารณะ

๒.๕ ให้มีและส่งเสริมกลุ่มเกษตรกรและกิจการสหกรณ์

๒.๖ ส่งเสริมให้มีอุตสาหกรรมในครอบครัว

๒.๗ บำรุงและส่งเสริมการประกอบอาชีพของราษฎร

๒.๘ การคุ้มครองดูแลและรักษาทรัพย์สินอันเป็นสาธารณสมบัติของแผ่นดิน

๒.๙ หาผลประโยชน์จากทรัพย์สินขององค์การบริหารส่วนตำบล

๒.๑๐ ให้มีตลาด ท่าเทียบเรือ และท่าข้าม

๒.๑๑ กิจการเกี่ยวกับการพาณิชย์

๒.๑๒ การท่องเที่ยว การผังเมือง

๒.๓ จุดยืนทางยุทธศาสตร์ (Positioning) ขององค์การบริหารส่วนตำบลเกาะพระทอง

- พัฒนาโครงสร้างพื้นฐานให้สอดคล้องกับความจำเป็นและความต้องการของประชาชน
- ส่งเสริมสนับสนุนให้มีกระบวนการสร้างรายได้ ลดรายจ่ายให้กับประชาชนทุกระดับ
- ส่งเสริมแนวทางเศรษฐกิจแบบพอเพียงตามศักยภาพของชุมชนในระดับรากหญ้าของตำบล
- ส่งเสริมและสนับสนุนให้ตำบลเกาะพระทองเป็นชุมชนปลอดภัย น่าอยู่
- พัฒนาคุณภาพชีวิตของประชาชนและเยาวชนในตำบลให้มีความเป็นอยู่ที่ดีขึ้น
- สร้างโอกาสให้ทุกคนได้รับการบริการอย่างเท่าเทียมกัน
- ส่งเสริมและสนับสนุนระบบสาธารณสุขให้มีประสิทธิภาพและมีความเข้มแข็ง
- สร้างระบบสุขภาพที่ดีให้เกิดขึ้นแก่ประชาชนในตำบลทั้งร่างกายและจิตใจ
- รณรงค์ให้มีการอนุรักษ์ทรัพยากรธรรมชาติ และมีการบำบัดฟื้นฟูสิ่งแวดล้อมอย่างจริงจัง
- ส่งเสริมและสนับสนุนระบบการศึกษาทั้งในและนอกระบบ
- ส่งเสริมให้มีการเรียนรู้ของประชาชนในตำบล
- พัฒนาระบบเครือข่ายสารสนเทศเพื่อการเรียนรู้ชุมชน
- ส่งเสริมจริยธรรม วัฒนธรรมท้องถิ่น และรักษาประเพณีท้องถิ่นให้ยั่งยืน
- พัฒนาองค์การบริหารส่วนตำบลเกาะพระทอง เป็นองค์กรที่บริหารงานโดยยึดหลักธรรมาภิบาล

มุ่งเน้นความโปร่งใส และการมีส่วนร่วม

บทที่ ๓ แผนยุทธศาสตร์

๓.๑ กรอบแนวคิดในการจัดทำยุทธศาสตร์การพัฒนาท้องถิ่น

๓.๑.๑ นโยบายของรัฐบาล

นโยบายของรัฐบาล พลเอก ประยุทธ์ จันทร์โอชา ที่ใช้แถลงต่อสภานิติบัญญัติแห่งชาติในวันศุกร์ที่ ๑๒ กันยายน ๒๕๕๗ นี้ ซึ่งเป็นยุทธศาสตร์การบริหารราชการแผ่นดิน ประกอบด้วย ๑๑ นโยบาย โดยมี ดังนี้

๑. การปกป้องและเชิดชูสถาบันพระมหากษัตริย์
๒. การรักษาความมั่นคงของรัฐและการต่างประเทศ
๓. การลดความเหลื่อมล้ำของสังคม และการสร้างโอกาสการเข้าถึงบริการของรัฐ
๔. การศึกษาและเรียนรู้ การทะนุบำรุงศาสนา ศิลปะและวัฒนธรรม
๕. การยกระดับคุณภาพบริการด้านสาธารณสุข และสุขภาพของประชาชน
๖. การเพิ่มศักยภาพทางเศรษฐกิจของประเทศ
๗. การส่งเสริมบทบาทและการใช้โอกาสในประชาคมอาเซียน
๘. การพัฒนาและส่งเสริมการใช้ประโยชน์จากวิทยาศาสตร์ เทคโนโลยี การวิจัยและพัฒนา และนวัตกรรม
๙. การรักษาความมั่นคงของฐานทรัพยากร และการสร้างสมดุล ระหว่างการอนุรักษ์กับการใช้ประโยชน์อย่างยั่งยืน
๑๐. การส่งเสริมการบริหารราชการแผ่นดินที่มีธรรมาภิบาลและการป้องกันปราบปรามการทุจริตและประพฤติมิชอบในภาครัฐ
๑๑. การปรับปรุงกฎหมายและกระบวนการยุติธรรม

๑. การปกป้องและเชิดชูสถาบันพระมหากษัตริย์

สถาบันพระมหากษัตริย์เป็นองค์ประกอบสำคัญของการปกครองในระบอบประชาธิปไตยตามประเพณีการปกครองของไทย รัฐบาลจึงถือเป็นหน้าที่สำคัญยิ่งยวดในอันที่จะเชิดชูสถาบันนี้ไว้ด้วยความจงรักภักดีและปกป้องรักษาพระบรมเดชานุภาพ โดยจะใช้มาตรการทางกฎหมาย มาตรการทางสังคมจิตวิทยา และมาตรการทางระบบสื่อสารและเทคโนโลยีสารสนเทศในการดำเนินการกับผู้คานงัดปาก ยามใจหรือประสงค์ร้าย มุ่งสั่นคลอนสถาบันหลักของชาติโดยไม่คำนึงถึงความรู้สึกรู้สีกและความผูกพันภักดีของคนอีกเป็นจำนวนมาก ตลอดจนเผยแพร่ความรู้ความเข้าใจที่ถูกต้องและเป็นจริงเกี่ยวกับสถาบันพระมหากษัตริย์และพระราชกรณียกิจเพื่อประชาชน ทั้งจะสนับสนุนโครงการทั้งหลายอันเนื่องมาจากพระราชดำริ ส่งเสริมให้เจ้าหน้าที่สถานศึกษาตลอดจนหน่วยงานทั้งหลายของรัฐเรียนรู้เข้าใจหลักการทรงงาน สามารถนำหลักดังกล่าวมาประยุกต์ใช้ในการปฏิบัติราชการและการพัฒนา ตลอดจนเร่งขยายผลตามโครงการและแบบอย่างที่ดีที่ทรงวางรากฐานไว้ให้แพร่หลายเป็นที่ประจักษ์และเกิดประโยชน์ในวงกว้างอันจะช่วยสร้างความสมบูรณ์พูนสุขแก่ประชาชนในที่สุด

๒. การรักษาความมั่นคงของรัฐและการต่างประเทศ

๒.๑ ในระยะเร่งด่วน รัฐบาลให้ความสำคัญต่อการเตรียมความพร้อมสู่ประชาคมการเมืองและความมั่นคงอาเซียนในกิจการ ๕ ด้าน

๒.๒ เร่งแก้ไขปัญหาการใช้ความรุนแรงในจังหวัดชายแดนภาคใต้

๒.๓ พัฒนาและเสริมสร้างศักยภาพของกองทัพและระบบป้องกันประเทศให้ทันสมัย

๒.๔ เสริมสร้างความสัมพันธ์อันดีกับนานาประเทศบนหลักการที่ว่านโยบายการต่างประเทศ

๓. การลดความเหลื่อมล้ำของสังคม และการสร้างโอกาสการเข้าถึงบริการของรัฐ

๓.๑ ในระยะเฉพาะหน้า จะเร่งสร้างโอกาส อาชีพ และการมีรายได้ที่มั่นคง

๓.๒ ป้องกันและแก้ไขปัญหาการค้ำมนุษย์

๓.๓ ในระยะต่อไป จะพัฒนาระบบการคุ้มครองทางสังคม ระบบการออมและระบบสวัสดิการชุมชนให้มีประสิทธิภาพและมีความยั่งยืนมากยิ่งขึ้น

๓.๔ เตรียมความพร้อมเข้าสู่สังคมผู้สูงอายุ

๓.๕ เตรียมความพร้อมเข้าสู่สังคมที่มีความหลากหลายเนื่องจากการเข้าสู่ประชาคมอาเซียน โดยสร้างความเข้มแข็งและความพร้อมแก่แรงงานไทยและร่วมพัฒนาระบบความคุ้มครองทางสังคมของแรงงานอาเซียน

๓.๖ จัดระเบียบสังคม สร้างมาตรฐานด้านคุณธรรม จริยธรรม และธรรมาภิบาล

๓.๗ แก้ปัญหาการไร้ที่ดินทำกินของเกษตรกรและการรุกกล้าเขตป่าสงวนโดยการกระจายสิทธิการถือครองให้แก่ผู้ที่อยู่ในพื้นที่ที่ไม่ได้รุกกล้า

๔. การศึกษาและเรียนรู้ การทะนุบำรุงศาสนา ศิลปะและวัฒนธรรม

๔.๑ จัดให้มีการปฏิรูปการศึกษาและการเรียนรู้

๔.๒ ในระยะเฉพาะหน้า จะปรับเปลี่ยนการจัดสรรงบประมาณสนับสนุนการศึกษาให้สอดคล้องกับความจำเป็นของผู้เรียนและลักษณะพื้นที่ของสถานศึกษา

๔.๓ ให้องค์กรภาคประชาสังคม ภาคเอกชน องค์กรปกครองส่วนท้องถิ่นและประชาชนทั่วไปมีโอกาสร่วมจัดการศึกษาที่มีคุณภาพและทั่วถึง

๔.๔ พัฒนาค้นทุกช่วงวัยโดยส่งเสริมการเรียนรู้ตลอดชีวิต

๔.๕ ส่งเสริมอาชีวศึกษาและการศึกษาระดับวิทยาลัยชุมชน

๔.๖ พัฒนาระบบการผลิตและพัฒนาครูที่มีคุณภาพและมีจิตวิญญาณของความเป็นครู

๔.๗ ทะนุบำรุงและอุปถัมภ์พระพุทธศาสนาและศาสนาอื่น ๆ

๔.๘ อนุรักษ์ ฟื้นฟู และเผยแพร่มรดกทางวัฒนธรรม ภาษาไทยและภาษาถิ่น ภูมิปัญญา

ท้องถิ่น

๔.๙ สนับสนุนการเรียนรู้ภาษาต่างประเทศ วัฒนธรรมของประเทศเพื่อนบ้านและ

วัฒนธรรมสากล

๔.๑๐ ปลุกฝังค่านิยมและจิตสำนึกที่ดี

๕. การยกระดับคุณภาพบริการด้านสาธารณสุข และสุขภาพของประชาชน

- ๕.๑ วางรากฐานให้ระบบหลักประกันสุขภาพครอบคลุมประชากรในทุกภาคส่วน
- ๕.๒ พัฒนาระบบบริการสุขภาพ
- ๕.๓ เสริมความเข้มแข็งของระบบเฝ้าระวังโรคระบาด
- ๕.๔ ป้องกันและแก้ไขปัญหาการเกิดอุบัติเหตุ
- ๕.๕ ส่งเสริมการกีฬาเพื่อสุขภาพ
- ๕.๖ ประสานการทำงานระหว่างภาคส่วนต่าง ๆ ใน
- ๕.๗ พัฒนาขีดความสามารถในการวิจัยด้านวิทยาศาสตร์การแพทย์และสาธารณสุข

๖. การเพิ่มศักยภาพทางเศรษฐกิจของประเทศ

๖.๑ ในระยะเร่งด่วน เร่งจ่ายงบลงทุนของปีงบประมาณ พ.ศ. ๒๕๕๗ ที่ยังค้างอยู่ ก่อนที่จะพ้นกำหนดภายในสิ้นปีนี้

- ๖.๒ สานต่อนโยบายงบประมาณกระตุ้นเศรษฐกิจตามที่คณะรักษาความสงบแห่งชาติ
- ๖.๓ กระตุ้นการลงทุนด้วยการเร่งพิจารณาโครงการลงทุนที่มีประสิทธิภาพ
- ๖.๔ ดูแลเกษตรกรให้มีรายได้ที่เหมาะสมด้วยวิธีการต่าง ๆ
- ๖.๕ ลดอุปสรรคในการส่งออกเพื่อให้เกิดความคล่องตัว
- ๖.๖ ชักจูงให้นักท่องเที่ยวต่างชาติเข้ามาเที่ยวในประเทศไทย
- ๖.๗ ในระยะต่อไป ประสานนโยบายการเงินและการคลังให้สอดคล้องกันเพื่อที่จะสนับสนุนการฟื้นตัวของเศรษฐกิจพร้อมกับการรักษาเสถียรภาพของราคาอย่างเหมาะสม
- ๖.๘ แก้ปัญหาน้ำท่วมในฤดูฝนทั้งที่ท่วมเป็นบริเวณกว้างและท่วมเฉพาะพื้นที่และปัญหาขาดแคลนน้ำในบางพื้นที่และบางฤดูกาล
- ๖.๙ ปฏิรูปโครงสร้างราคาเชื้อเพลิงประเภทต่าง ๆ ให้สอดคล้องกับต้นทุนและให้มีภาระภาษีที่เหมาะสมระหว่างน้ำมันต่างชนิดและผู้ใช้ต่างประเภท
- ๖.๑๐ ปรับปรุงวิธีการจัดเก็บภาษีให้จัดเก็บได้อย่างครบถ้วน
- ๖.๑๑ บริหารจัดการหนี้ภาครัฐที่เกิดขึ้นในช่วงรัฐบาลที่ผ่านมา
- ๖.๑๒ ในระยะยาวพัฒนาโครงสร้างพื้นฐานด้านการขนส่งและคมนาคมด้านคมนาคมทางบก
- ๖.๑๓ ปรับโครงสร้างการบริหารจัดการในสาขาขนส่งที่มีการแยกบทบาทและภารกิจของหน่วยงานระดับนโยบาย หน่วยงานกำกับดูแล และหน่วยปฏิบัติที่ชัดเจน และจัดตั้งหน่วยงานกำกับดูแลระบบราง
- ๖.๑๔ พัฒนาและปรับปรุงระบบบริหารจัดการของรัฐวิสาหกิจ
- ๖.๑๕ ในด้านเกษตรกรรม ดำเนินการใน ๒ เรื่องใหญ่ คือ การปรับโครงสร้างการผลิตสินค้าเกษตรให้สอดคล้องกับความต้องการด้วยวิธีการต่าง ๆ สนับสนุนให้สหกรณ์ของกลุ่มเกษตรกรที่ผลิตสินค้าเกษตรเพิ่มบทบาทในฐานะผู้ซื้อพืชผลจนถึงการแปรรูปและการส่งออกได้
- ๖.๑๖ ในด้านอุตสาหกรรม ส่งเสริมการพัฒนาอุตสาหกรรมที่สอดคล้องกับศักยภาพพื้นฐานของประเทศ
- ๖.๑๗ เพิ่มขีดความสามารถของผู้ประกอบการวิสาหกิจขนาดกลางและขนาดย่อมให้เข้มแข็ง
- ๖.๑๘ ส่งเสริมภาคเศรษฐกิจดิจิทัลและวางรากฐานของเศรษฐกิจดิจิทัล

๗. การส่งเสริมบทบาทและการใช้โอกาสในประชาคมอาเซียน

- ๗.๑ เร่งส่งเสริมความเชื่อมโยงทางเศรษฐกิจ การค้า การลงทุน ในภูมิภาคอาเซียน และขยายความร่วมมือทางเศรษฐกิจกับประเทศเพื่อนบ้าน
- ๗.๒ พัฒนาศักยภาพในการแข่งขันของผู้ประกอบการไทยทุกระดับ
- ๗.๓ พัฒนาแรงงานของภาคอุตสาหกรรมเพื่อรองรับการเข้าสู่ประชาคม
- ๗.๔ เร่งพัฒนาความเชื่อมโยงด้านการขนส่งและระบบโลจิสติกส์
- ๗.๕ ต่อเชื่อมเส้นทางคมนาคมขนส่งและระบบโลจิสติกส์จากฐานการผลิต
- ๗.๖ พัฒนาเขตเศรษฐกิจพิเศษโดยเริ่มจากการพัฒนาด้านการค้าชายแดน

๘. การพัฒนาและส่งเสริมการใช้ประโยชน์จากวิทยาศาสตร์ เทคโนโลยี การวิจัยและพัฒนา และนวัตกรรม

- ๘.๑ สนับสนุนการเพิ่มค่าใช้จ่ายในการวิจัยและพัฒนาของประเทศ
- ๘.๒ เร่งเสริมสร้างสังคมนวัตกรรม
- ๘.๓ ปฏิรูประบบการให้สิ่งจูงใจ ระเบียบ และกฎหมายที่เป็นอุปสรรค
- ๘.๔ ส่งเสริมให้โครงการลงทุนขนาดใหญ่ของประเทศ
- ๘.๕ ปรับปรุงและจัดเตรียมให้มีโครงสร้างพื้นฐานด้านวิทยาศาสตร์และเทคโนโลยี ด้านการวิจัยและพัฒนา และด้านนวัตกรรมซึ่งเป็นโครงสร้างพื้นฐานทางปัญญา

๙. การรักษาความมั่นคงของฐานทรัพยากร และการสร้างสมดุลระหว่างการอนุรักษ์กับการใช้ประโยชน์อย่างยั่งยืน

- ๙.๑ ในระยะเฉพาะหน้า เร่งปกป้องและฟื้นฟูพื้นที่อนุรักษ์ ทรัพยากรป่าไม้และสัตว์ป่า
- ๙.๒ ส่งเสริมการอนุรักษ์และใช้ประโยชน์จากทรัพยากรชีวภาพและความหลากหลายทางชีวภาพอย่างยั่งยืน
- ๙.๓ ในระยะต่อไป พัฒนาระบบบริหารจัดการที่ดิน และแก้ไขการบุกรุก
- ๙.๔ บริหารจัดการทรัพยากรน้ำของประเทศให้เป็นเอกภาพในทุกมิติทั้งเชิงปริมาณ และคุณภาพ
- ๙.๕ เร่งรัดการควบคุมมลพิษทั้งทางอากาศ ขยะ และน้ำเสีย

๑๐. การส่งเสริมการบริหารราชการแผ่นดินที่มีธรรมาภิบาลและการป้องกันปราบปรามการทุจริตและประพฤติมิชอบในภาครัฐ

- ๑๐.๑ ปรับปรุงระบบราชการในด้านองค์กรหรือหน่วยงานภาครัฐ
- ๑๐.๒ ในระยะแรก กระจายอำนาจเพื่อให้ประชาชนสามารถเข้าถึงบริการสาธารณะ ได้โดยรวดเร็ว ประหยัด และสะดวก
- ๑๐.๓ ยกกระดับสมรรถนะของหน่วยงานของรัฐให้มีประสิทธิภาพ
- ๑๐.๔ เสริมสร้างระบบคุณธรรมในการแต่งตั้งและโยกย้ายบุคลากรภาครัฐ
- ๑๐.๕ ใช้มาตรการทางกฎหมาย การปลูกฝังค่านิยม คุณธรรม จริยธรรม

๑๐.๖ ปรับปรุงและจัดให้มีกฎหมายเพื่อให้ครอบคลุมการป้องกันและ
ปราบปรามการทุจริตประพฤตินิชอบ

๑๐.๗ ส่งเสริมและสนับสนุนภาคีองค์กรภาคเอกชนและเครือข่ายต่าง ๆ

๑๑. การปรับปรุงกฎหมายและกระบวนการยุติธรรม

๑๑.๑ ในระยะเฉพาะหน้า จะเร่งปรับปรุงประมวลกฎหมายหลักของประเทศ
และกฎหมายอื่นๆ ที่ล้าสมัย ไม่เป็นธรรม ไม่สอดคล้องกับความตกลงระหว่างประเทศ

๑๑.๒ เพิ่มศักยภาพหน่วยงานที่มีหน้าที่ให้ความเห็นทางกฎหมายและจัดทำ
กฎหมายให้สามารถปฏิบัติงานได้อย่างรวดเร็ว

๑๑.๓ ในระยะต่อไป จะจัดตั้งองค์กรปฏิรูปกระบวนการยุติธรรมที่ปราศจากการแทรกแซง
ของรัฐ

๑๑.๔ นำเทคโนโลยีที่ทันสมัยและความรู้ทางนิติวิทยาศาสตร์มาใช้เพื่อเร่งรัดการ
ดำเนินคดีทุกชั้นตอนให้รวดเร็ว เกิดความเป็นธรรม และมีระบบฐานข้อมูลที่เชื่อมโยงกัน

๑๑.๕ ปรับปรุงระบบการช่วยเหลือทางกฎหมายและค่าใช้จ่ายแก่ประชาชน

๑๑.๖ นำมาตรการทางการเงิน ภาษี และการป้องกันการฟอกเงินมาใช้ในการ
ป้องกันและปราบปรามผู้มีอิทธิพลและเจ้าหน้าที่ของรัฐที่ทุจริตและประพฤตินิ

๓.๑.๒ แผนพัฒนาเศรษฐกิจและสังคมแห่งชาติ ฉบับที่ ๑๑ (พ.ศ. ๒๕๕๕-๒๕๕๙)

กรอบแนวทางในการพัฒนาประเทศในระยะแผนพัฒนาเศรษฐกิจและสังคมแห่งชาติ ฉบับที่
๑๑ เนื่องจากประเทศไทยจะต้องเผชิญกับกระแสการเปลี่ยนแปลงที่สำคัญทั้งภายนอกและภายในประเทศที่
ปรับเปลี่ยนเร็วและซับซ้อนมากยิ่งขึ้น เป็นทั้งโอกาสและความเสี่ยงต่อการพัฒนาประเทศ โดยเฉพาะข้อ
ผูกพันที่จะเป็นประชาคมอาเซียนในปี ๒๕๕๘ จึงจำเป็นต้องนำภูมิคุ้มกันที่มีอยู่ พร้อมทั้งเร่งสร้างภูมิคุ้มกัน
ประเทศให้เข้มแข็งขึ้นมาใช้ ในการเตรียมความพร้อมให้แก่ คน สังคม และระบบเศรษฐกิจของประเทศให้
สามารถปรับตัวรองรับผลกระทบ จากการเปลี่ยนแปลงได้อย่างเหมาะสม สามารถพัฒนาประเทศให้ก้าวหน้า
ต่อไปเพื่อประโยชน์สุขที่ยั่งยืนของสังคมไทยตามปรัชญาของเศรษฐกิจพอเพียง

วิสัยทัศน์

“สังคมอยู่ร่วมกันอย่างมีความสุข ด้วยความเสมอภาค เป็นธรรม และมีภูมิคุ้มกันต่อการ
เปลี่ยนแปลง”

พันธกิจ

๑. สร้างสังคมเป็นธรรมและเป็นสังคมที่มีคุณภาพ ทุกคนมีความมั่นคงในชีวิต
๒. พัฒนาคุณภาพคนไทยให้มีคุณธรรม เรียนรู้ตลอดชีวิต
๓. พัฒนาระบบการผลิตและบริการให้เข้มแข็งและมีคุณภาพบนฐานความรู้ความคิดสร้างสรรค์ และภูมิปัญญา
๔. สร้างความมั่นคงของฐานทรัพยากรธรรมชาติและสิ่งแวดล้อม

วัตถุประสงค์

๑. เพื่อเสริมสร้างสังคมที่เป็นธรรมและเป็นสังคมสันติสุข
๒. เพื่อพัฒนาคนไทยทุกกลุ่มวัยอย่างเป็นองค์รวมทั้งทางกาย ใจ สติปัญญา อารมณ์ คุณธรรม จริยธรรม และสถาบันทางสังคมมีบทบาทหลักในการพัฒนาคนให้มีคุณภาพ
๓. เพื่อพัฒนาเศรษฐกิจให้เติบโตอย่างมีเสถียรภาพ คุณภาพ และยั่งยืนมีความเชื่อมโยงกับเครือข่ายการผลิตสินค้าและบริการบนฐานปัญญา นวัตกรรม และความคิดสร้างสรรค์ในภูมิภาคอาเซียน มีความมั่นคงทางอาหารและพลังงาน การผลิตและการบริโภคเป็นมิตรต่อสิ่งแวดล้อม
๔. เพื่อบริหารจัดการทรัพยากรธรรมชาติและสิ่งแวดล้อมให้เพียงพอ ต่อการรักษาสมดุลของระบบนิเวศและเป็นฐานที่มั่นคงของการพัฒนาประเทศ

เป้าหมายหลัก

๑. ความอยู่เย็นเป็นสุขและความสงบสุขของสังคมไทยเพิ่มขึ้น ความเหลื่อมล้ำในสังคมลดลง
๒. คนไทยมีการเรียนรู้อย่างต่อเนื่อง มีสุขภาวะดีขึ้น มีคุณธรรม จริยธรรม และสถาบันทางสังคมมีความเข้มแข็งมากขึ้น
๓. เศรษฐกิจเติบโตในอัตราที่เหมาะสมตามศักยภาพของประเทศ
๔. คุณภาพสิ่งแวดล้อมอยู่ในเกณฑ์มาตรฐาน เพิ่มประสิทธิภาพการลดการปล่อยก๊าซเรือนกระจก รวมทั้งเพิ่มพื้นที่ป่าไม้เพื่อรักษาสมดุลของระบบนิเวศ

ยุทธศาสตร์การพัฒนา

การพัฒนาในระยะแผนพัฒนาฯ ฉบับที่ ๑๑ ได้กำหนดทิศทางและยุทธศาสตร์การพัฒนาที่เหมาะสม โดยการเร่งสร้างภูมิคุ้มกันเพื่อป้องกันปัจจัยเสี่ยง และเสริมรากฐานของประเทศด้านต่างๆ ให้เข้มแข็งควบคู่ไปกับการพัฒนาคนและสังคมไทยให้มีคุณภาพ มีโอกาสเข้าถึงทรัพยากร และได้รับประโยชน์จากการพัฒนาเศรษฐกิจและสังคมอย่างเป็นธรรม รวมทั้งสร้างโอกาสทางเศรษฐกิจด้วยฐานความรู้ และความคิดสร้างสรรค์บนพื้นฐานการผลิตและการบริโภคที่เป็นมิตรต่อสิ่งแวดล้อม นำไปสู่การพัฒนาประเทศที่มั่นคงและยั่งยืน โดยยุทธศาสตร์การพัฒนาที่สำคัญในระยะแผนพัฒนาฯ ฉบับที่ ๑๑ มีดังนี้

- ๑) ยุทธศาสตร์การสร้างความเป็นธรรมในสังคม ให้ความสำคัญกับ
 - การสร้างความมั่นคงทางเศรษฐกิจและสังคมให้ทุกคนในสังคมไทยควบคู่กับการเสริมสร้างขีดความสามารถในการจัดการความเสี่ยงและสร้างโอกาสในชีวิตให้แก่ตนเอง
 - การจัดบริการทางสังคมให้ทุกคนตามสิทธิขั้นพื้นฐาน
 - การเสริมสร้างพลังให้ทุกภาคส่วนสามารถเพิ่มทางเลือกการใช้ชีวิตในสังคม และมีส่วนร่วมในเชิงเศรษฐกิจ สังคม และการเมืองได้อย่างมีคุณค่าและศักดิ์ศรี
 - การสานสร้างความสัมพันธ์ของคนในสังคมให้มีคุณค่าร่วมและตระหนักถึงผลประโยชน์ของสังคม และเสริมสร้างการบริหารราชการแผ่นดินที่มีประสิทธิภาพ โปร่งใส มีระบบตรวจสอบและการรับผิดชอบที่รัดกุม
- ๒) ยุทธศาสตร์การพัฒนาคนสู่สังคมแห่งการเรียนรู้ตลอดชีวิตอย่างยั่งยืน ให้ความสำคัญกับ
 - การปรับโครงสร้างและการกระจายตัวประชากรให้เหมาะสม
 - การพัฒนาคุณภาพคนไทยให้มีภูมิคุ้มกันต่อการเปลี่ยนแปลง

- การส่งเสริมการลดปัจจัยเสี่ยงด้านสุขภาพอย่างเป็นองค์รวม
- การส่งเสริมการเรียนรู้ตลอดชีวิต
- การเสริมสร้างความเข้มแข็งของสถาบันทางสังคม

๓) ยุทธศาสตร์ความเข้มแข็งภาคเกษตร ความมั่นคงของอาหารและพลังงาน ให้มีความสำคัญ

กับ

- การพัฒนาทรัพยากรธรรมชาติที่เป็นฐานการผลิตภาคเกษตรให้เข้มแข็งและยั่งยืน
- การเพิ่มประสิทธิภาพและศักยภาพการผลิตภาคเกษตร
- การสร้างมูลค่าเพิ่มผลผลิตทางการเกษตรตลอดห่วงโซ่การผลิต
- การสร้างความมั่นคงในอาชีพและรายได้ให้แก่เกษตรกร
- การสร้างความมั่นคงด้านอาหารและพัฒนาพลังงานชีวภาพในระดับครัวเรือนและ

ชุมชน

- การสร้างความมั่นคงด้านพลังงานชีวภาพ เพื่อสนับสนุนการพัฒนาประเทศ และ

ความเข้มแข็งภาคเกษตร

- การปรับระบบบริหารจัดการภาครัฐ เพื่อเสริมสร้างความมั่นคงด้านอาหารและ

พลังงาน

๔) ยุทธศาสตร์การปรับโครงสร้างเศรษฐกิจสู่การเติบโตอย่างมีคุณภาพและยั่งยืน ให้มีความสำคัญกับ

- การปรับโครงสร้างเศรษฐกิจสู่การพัฒนาที่มีคุณภาพและยั่งยืน
- การพัฒนาวิทยาศาสตร์ เทคโนโลยี วิจัย และนวัตกรรม ให้เป็นพลังขับเคลื่อน

การปรับโครงสร้างเศรษฐกิจให้เติบโตอย่างมีคุณภาพและยั่งยืน

- การพัฒนาขีดความสามารถในการแข่งขันที่มีประสิทธิภาพ เท่าเทียมและเป็น

ธรรม

- การบริหารจัดการเศรษฐกิจส่วนร่วมอย่างมีเสถียรภาพ

๕) ยุทธศาสตร์การสร้างเชื่อมโยงกับประเทศในภูมิภาคเพื่อความมั่นคงทางเศรษฐกิจ

และสังคมให้มีความสำคัญกับ

- การพัฒนาความเชื่อมโยงด้านการขนส่งและระบบโลจิสติกส์ภายใต้กรอบความ

ร่วมมือในอนุภูมิภาคต่างๆ

- การพัฒนาฐานลงทุนโดยเพิ่มขีดความสามารถในการแข่งขันระดับอนุภูมิภาค มุ่ง

พัฒนาพื้นที่ในภูมิภาคต่างๆ

- การสร้างความพร้อมในการเข้าสู่ประชาคมอาเซียน

- การเข้าร่วมเป็นภาคีความร่วมมือระหว่างประเทศและภูมิภาคภายใต้บทบาทที่

สร้างสรรค์

- การสร้างความเป็นหุ้นส่วนทางเศรษฐกิจในภูมิภาคด้านการพัฒนาทรัพยากร

มนุษย์

- การมีส่วนร่วมอย่างสำคัญในการสร้างสังคมนานาชาติที่มีคุณภาพชีวิต

- การเสริมสร้างความร่วมมือที่ีระหว่างประเทศในการสนับสนุนการเจริญเติบโต

ทางเศรษฐกิจอย่างมีจริยธรรม และไม่ส่งผลกระทบต่อสิ่งแวดล้อม

- การเร่งรัดการใช้ประโยชน์จากข้อตกลงการค้าเสรีที่มีผลบังคับใช้แล้ว

- การส่งเสริมให้ประเทศไทยเป็นฐานการลงทุน และการประกอบธุรกิจในเอเชีย
 - การปรับปรุงและเสริมสร้างความเข้มแข็งของภาคีการพัฒนาภายในประเทศ
- ๖) ยุทธศาสตร์การจัดการทรัพยากรธรรมชาติและสิ่งแวดล้อมอย่างยั่งยืน ให้ความสำคัญกับ
- การอนุรักษ์ ฟื้นฟู และสร้างความมั่นคงของฐานทรัพยากรธรรมชาติและสิ่งแวดล้อม
 - การปรับกระบวนการทัศน์การพัฒนาและขับเคลื่อนประเทศ
 - การยกระดับขีดความสามารถในการรองรับและปรับตัวต่อการเปลี่ยนแปลงสภาพภูมิอากาศ
 - การเตรียมความพร้อมรองรับภัยพิบัติทางธรรมชาติ
 - การสร้างภูมิคุ้มกันด้านการค้าจากเงื่อนไขด้านสิ่งแวดล้อมและวิกฤตจากการเปลี่ยนแปลงสภาพภูมิอากาศ
- และพันธกรณีด้านสิ่งแวดล้อมระหว่างประเทศ
- การเพิ่มบทบาทประเทศไทยในเวทีประชาคมโลกที่เกี่ยวข้องกับกรอบความตกลง
- การควบคุมและลดมลพิษ
 - การพัฒนาระบบการบริหารจัดการทรัพยากรธรรมชาติและสิ่งแวดล้อมให้มีประสิทธิภาพ

๓.๑.๓ ยุทธศาสตร์ประเทศ (Country Strategy)

วิสัยทัศน์ประเทศ

“ ประเทศไทยมีขีดความสามารถในการแข่งขัน คนไทยอยู่ดีกินดี มีความเสมอภาคและเป็นธรรม ”

หลักการของยุทธศาสตร์

“ ต่อยอดรายได้จากฐานเดิม สร้างรายได้จากโอกาสใหม่ เพื่อความสมดุล และการพัฒนาอย่างยั่งยืน ”

วัตถุประสงค์

๑. รักษาฐานรายได้เดิม และสร้างรายได้ใหม่
๒. เพิ่มประสิทธิภาพของระบบการผลิต (ต้องผลิตสินค้าได้เร็วกว่าปัจจุบัน)
๓. ลดต้นทุนให้กับธุรกิจ (ด้วยการลดต้นทุนค่าขนส่งและโลจิสติกส์)

เป้าหมายเชิงยุทธศาสตร์

๑. การเพิ่มรายได้จากฐานเดิม
๒. การสร้างรายได้จากโอกาสใหม่
๓. การลดรายจ่าย
๔. การเพิ่มประสิทธิภาพในการแข่งขัน

ยุทธศาสตร์การพัฒนา

- กลาง
๑. การเพิ่มขีดความสามารถในการแข่งขันของประเทศเพื่อหลุดพ้นจากประเทศรายได้ปานกลาง
 ๒. การลดความเหลื่อมล้ำ
 ๓. การเติบโตที่เป็นมิตรต่อสิ่งแวดล้อม
 ๔. การสร้างความสมดุลและปรับระบบบริหารจัดการภาครัฐ

๓.๑.๔ ยุทธศาสตร์การพัฒนาพื้นที่

แนวคิดและหลักการ

๑.๑ ยึดแนวคิดการพัฒนาตาม “ปรัชญาของเศรษฐกิจพอเพียง” ให้เกิดการพัฒนาที่สมดุล เป็นธรรม และมีภูมิคุ้มกันต่อผลกระทบจากกระแสการเปลี่ยนแปลงทั้งภายนอกและภายในประเทศควบคู่กับแนวคิด “การพัฒนาแบบองค์รวม” ที่ยึดคน ผลประโยชน์ของประชาชน ภูมิสังคม ยุทธศาสตร์พระราชทาน เข้าใจ เข้าถึง และพัฒนายึดหลักการมีส่วนร่วมของทุกภาคภาคีการพัฒนา และหลักธรรมาภิบาล เพื่อให้สังคม สมานฉันท์ และอยู่เย็นเป็นสุขร่วมกัน

๑.๒ หลักการ มุ่งสร้างความเชื่อมโยงกับแผนระดับชาติต่างๆ นโยบายรัฐบาล แผนการบริหารราชการแผ่นดิน เพื่อสร้างโอกาสทางการพัฒนา สอดคล้องกับภูมิสังคมของพื้นที่ โดย

(๑) กำหนดรูปแบบการพัฒนาเชิงพื้นที่ของประเทศและภาค รวมถึงชุมชน

(๒) กำหนดบทบาทและยุทธศาสตร์การพัฒนาคัดเลือกสอดคล้องกับศักยภาพและโอกาสของ

พื้นที่

ทิศทางการพัฒนาเชิงพื้นที่

ภายใต้กระแสโลกาภิวัตน์ที่มีการเปลี่ยนแปลงตลอดเวลา สภาพแวดล้อมภายนอกเป็นปัจจัยสำคัญต่อการพัฒนาประเทศเป็นผลให้จำเป็นต้องเตรียมการรองรับการเปลี่ยนแปลงดังกล่าวให้เหมาะสมการพัฒนาที่สมดุล ดังนั้นจึงกำหนดทิศทางการพัฒนาพื้นที่ของประเทศ ดังนี้

๒.๑ พัฒนาพื้นที่ในภูมิภาคต่างๆ ของประเทศให้เชื่อมโยงกับภูมิภาคเอเชียตะวันออกเฉียงใต้ เพื่อเป็นฐานการพัฒนาด้านอุตสาหกรรม การเกษตรและการแปรรูปการเกษตรและการท่องเที่ยวของภูมิภาค โดยเฉพาะ

๒.๑.๑ พัฒนาพื้นที่เชื่อมโยงทางเศรษฐกิจตามแนวตะวันออก-ตะวันออก (East West Economic Corridor) เช่น พื้นที่เขตเศรษฐกิจแม่สอด-สุโขทัย-พิษณุโลก-ขอนแก่น-มุกดาหาร แนวสะพานเศรษฐกิจพื้นที่อรัญประเทศ-สระแก้ว-ปราจีนบุรี พื้นที่เศรษฐกิจระนอง-ชุมพร-บางสะพาน แนวสะพานเศรษฐกิจพังงา-กระบี่-สุราษฎร์ธานี-นครศรีธรรมราช และแนวสะพานเศรษฐกิจสตูล-สงขลา

๒.๑.๒ พัฒนาพื้นที่เชื่อมโยงทางเศรษฐกิจตามแนวเหนือ-ใต้ (North South Economic Corridor) ได้แก่ แนวเศรษฐกิจเชียงของ-เชียงราย-พิษณุโลก-นครสวรรค์-จังหวัดปริมณฑล แนวเศรษฐกิจ หนองคาย-อุดรธานี-ขอนแก่น-นครราชสีมา-จังหวัดปริมณฑล พื้นที่แหลมฉบัง-ชลบุรี-ฉะเชิงเทรา-สระแก้ว-บุรีรัมย์-มุกดาหาร

๒.๒ พัฒนาบริการพื้นฐานของชุมชนเพื่อรองรับการพัฒนาเศรษฐกิจเชื่อมโยงระหว่างประเทศ โดยเน้นพื้นที่ชุมชนตามแนวเขตเศรษฐกิจเหนือ-ใต้ และตะวันออก-ตะวันตก โดยเฉพาะชุมชนเศรษฐกิจชายแดน

๒.๓ พัฒนาระบบโลจิสติกส์และโครงข่ายคมนาคมขนส่งเพื่อสนับสนุนการเพิ่มขีดความสามารถในการแข่งขันเชิงพื้นที่ เช่น การพัฒนาระบบรถราง เพิ่มประสิทธิภาพการขนส่งทางน้ำ และเพิ่มประสิทธิภาพการเชื่อมโยงโครงข่ายการคมนาคมบริเวณจุดตัด เช่น พิษณุโลกและขอนแก่น

๒.๔ สร้างความมั่นคงของฐานทรัพยากรธรรมชาติและสิ่งแวดล้อม เพื่อรักษาสมดุลของระบบนิเวศให้ยั่งยืน ได้แก่ พัฒนาแหล่งน้ำให้เพียงพอต่อการเกษตร พัฒนาสิ่งแวดล้อมเมืองและแหล่งอุตสาหกรรม และการจัดให้มีการจัดการใช้ประโยชน์ที่ดินอย่างมีประสิทธิภาพ

ยุทธศาสตร์การพัฒนาภาคใต้

ยุทธศาสตร์การพัฒนา

๑) การเสริมสร้างความเข้มแข็งภาคการผลิตหลัก ให้เจริญเติบโตได้อย่างต่อเนื่องและยั่งยืน โดยพัฒนาการเกษตรและอุตสาหกรรมแปรรูป พัฒนาประสิทธิภาพและผลผลิตทางการผลิตสินค้าอาหาร พัฒนาการท่องเที่ยว

๒) ขยายฐานเศรษฐกิจเพื่อเพิ่มความหลากหลายของแหล่งสร้างรายได้และการจ้างงานให้แก่ภาคโดยพัฒนาความร่วมมือกับประเทศเพื่อนบ้านภายใต้กรอบโครงการ JDS และกรอบโครงการ IMT-GT พัฒนารองรับการขยายการลงทุนอุตสาหกรรมที่มีศักยภาพของประเทศ และพัฒนาการคมนาคมขนส่งทางทะเล

๓) พัฒนาคณะและสังคมให้มีคุณภาพและมีภูมิคุ้มกันที่ดีเพื่อเสริมสมรรถนะการพัฒนาโดยการพัฒนาความรู้ คุณธรรม และสุขภาพ การสร้างความมั่นคงในการดำรงชีวิตของคนจน คนด้อยโอกาสให้สามารถพึ่งตนเองได้ การพัฒนาศักยภาพคนเพื่อเพิ่มผลผลิตการผลิตและเพิ่มโอกาสด้านอาชีพและรายได้ และการอำนวยความสะดวกและสร้างภูมิคุ้มกันแก่คนกลุ่มเสี่ยงเพื่อแก้ปัญหาความไม่สงบในชายแดนภาคใต้

๔) เสริมสร้างความเข้มแข็งทางเศรษฐกิจและสังคมระดับชุมชน โดยสร้างกระบวนการเรียนรู้เพื่อสร้างความเข้มแข็งของชุมชนสู่การพึ่งตนเอง พัฒนาเศรษฐกิจชุมชนโดยการเพิ่มโอกาสการมีรายได้จากทรัพยากรในท้องถิ่น และส่งเสริมการใช้กระบวนการชุมชนเข้มแข็งเพื่อสร้างสันติสุขโดยเฉพาะการใช้กระบวนการชุมชนเข้มแข็งแก้ไขปัญหายาเสพติด

๕) พื้นฟูและบริหารจัดการทรัพยากรธรรมชาติและสิ่งแวดล้อมเพื่อรักษาสมดุลเชิงนิเวศน์อย่างยั่งยืน โดยฟื้นฟูและอนุรักษ์ทรัพยากรธรรมชาติเพื่อความสมดุลเชิงนิเวศน์ สร้างความอุดมสมบูรณ์ทรัพยากรธรรมชาติให้เป็นฐานการผลิตอย่างยั่งยืน และควบคุมคุณภาพสิ่งแวดล้อมเพื่อลดผลกระทบด้านคุณภาพชีวิต

ทิศทางการพัฒนากลุ่มจังหวัด

กลุ่มจังหวัดภาคใต้ฝั่งอันดามัน ประกอบด้วย ระนอง พังงา ภูเก็ต กระบี่ และตรัง เน้นการรักษาความมีมนต์เสน่ห์ของศูนย์กลางการท่องเที่ยวทางทะเล เพิ่มความหลากหลายของกิจกรรมการท่องเที่ยวและการบริการ พัฒนาแหล่งท่องเที่ยวชายฝั่งทะเลและบนบก และพัฒนาบุคลากรรองรับการท่องเที่ยว

ยุทธศาสตร์และแนวทางการพัฒนา

ในการจัดทำแผนพัฒนาการท่องเที่ยวของเขตพัฒนาการท่องเที่ยวอันดามัน ประกอบด้วย จังหวัดภูเก็ต กระบี่ พังงา ตรัง และสตูล ได้วิเคราะห์ข้อมูลทฤษฎีภูมิที่เกี่ยวข้อง การวิเคราะห์ปัจจัยแวดล้อมทางการตลาดและการวิเคราะห์ปัจจัยขีดความสามารถทางการแข่งขัน สามารถสรุปความโดดเด่นและศักยภาพของแต่ละจังหวัดที่คัดเลือกมาอยู่ในเขตพัฒนาการท่องเที่ยว กำหนดยุทธศาสตร์การพัฒนาการท่องเที่ยวเขตพัฒนาการท่องเที่ยวอันดามัน ได้แก่ จังหวัดภูเก็ต กระบี่ พังงา ตรังและสตูล ปี พ.ศ. ๒๕๕๙ - ๒๕๖๓ ดังนี้

วิสัยทัศน์ (Vision)

“การท่องเที่ยวทางทะเลระดับโลก บนฐานวัฒนธรรมอันดามัน”

คำอธิบายวิสัยทัศน์

“พัฒนาและส่งเสริมให้เขตพัฒนาการท่องเที่ยวอันดามันเป็นเมืองท่องเที่ยวทางทะเล เมืองท่าเทียบเรือสำราญ เรือยอร์ชที่มีมาตรฐานสากลระดับโลก และเมืองท่องเที่ยวทางวัฒนธรรมที่สะท้อนวิถีอันดามัน ซึ่งหมายถึง วัฒนธรรมและวิถีชีวิตของคนที่เป็นเอกลักษณ์ ได้แก่ คน ประเพณี วิถีชีวิต สถาปัตยกรรม ธรรมชาติ ภาษา การแต่งกาย เป็นต้น ที่ถูกส่งมอบจากรุ่นสู่รุ่น หรือถูกปรับปรุงให้สอดคล้องกับการดำรงชีวิตในปัจจุบันซึ่งอาจจะมีในลักษณะที่เป็นแบบดั้งเดิม (Traditional) และแบบร่วมสมัย (Contemporary) สอดคล้องกับการท่องเที่ยววิถีไทยบนฐานอัตลักษณ์เฉพาะของแต่ละจังหวัดในเขต อันได้แก่ ภูเก็ต กระบี่ พังงา ตรัง และสตูล บนฐานความใส่ใจต่อทรัพยากรและแหล่งท่องเที่ยว”

วัตถุประสงค์

๑. พัฒนาให้เขตพัฒนาการท่องเที่ยวอันดามันเป็นเมืองท่องเที่ยวทางทะเล เรือสำราญ เรือยอร์ชที่มีมาตรฐานระดับโลก โดยเน้นให้จังหวัดภูเก็ต และจังหวัดกระบี่เป็นศูนย์กลางในการเชื่อมโยง และกระจายนักท่องเที่ยว พร้อมทั้งพัฒนาเมืองท่องเที่ยวรอง จังหวัดพังงา ตรัง และสตูล เป็นเมืองท่องเที่ยวที่มีศักยภาพทางการแข่งขันได้ในระดับสากล
๒. ต่อยอดฐานและสร้างคุณค่าให้กับต้นทุนทางวิถีชีวิต วัฒนธรรมที่เป็นเอกลักษณ์ของอันดามันสู่กิจกรรมการท่องเที่ยวเชื่อมโยงร่วมกับทรัพยากรธรรมชาติทางทะเลเพื่อการเพิ่มวันพำนักและขยายตลาดนักท่องเที่ยวให้ครอบคลุมทุกจังหวัดในเขตพัฒนาการท่องเที่ยวอันดามัน
๓. ส่งเสริมและจัดการการท่องเที่ยวของเขตพัฒนาการท่องเที่ยวอันดามันโดยมุ่งตอบสนองความต้องการของนักท่องเที่ยวคุณภาพครอบคลุมทุกกลุ่ม โดยเน้นการพัฒนาคุณภาพการบริการในทุนมนุษย์ให้มีศักยภาพในการรองรับนักท่องเที่ยวได้
๔. ส่งเสริมการตลาดการท่องเที่ยวเชิงคุณภาพ มุ่งเน้นการวิเคราะห์กลุ่มตลาดที่เหมาะสมตลอดจนนักท่องเที่ยวที่มีคุณภาพของคลัสเตอร์อันดามัน
๕. ผลักดันให้เขตพัฒนาการท่องเที่ยวอันดามันเป็นศูนย์กลางในการเชื่อมโยงการท่องเที่ยวกับจังหวัดภายในเขต และภายนอกเขต ตลอดจนการเชื่อมโยงไปยังประเทศเพื่อนบ้าน มาเลเซีย สิงคโปร์ และอินโดนีเซีย

เป้าหมาย

๑. เพิ่มรายได้จากการท่องเที่ยวให้กับเมืองท่องเที่ยวหลักและเมืองรองในเขตพัฒนาการท่องเที่ยวอันดามัน

๒. กระจายรายได้จากการท่องเที่ยวให้ทั่วถึงและเป็นธรรมภายในเขตพัฒนาการท่องเที่ยวอันดามัน

๓. กระจายรายได้จากการท่องเที่ยวออกไปยังจังหวัดใกล้เคียงและพื้นที่เชื่อมโยงการท่องเที่ยวภายนอกเขตพัฒนาการท่องเที่ยวอันดามัน

๔. พัฒนาคุณภาพชีวิตของคนในเขตพัฒนาการท่องเที่ยวอันดามัน ทั้งด้านมิติของสังคมและวัฒนธรรมและสิ่งแวดล้อม

๕. รักษาและสืบทอดอัตลักษณ์ทางวัฒนธรรมที่หลากหลายของอันดามันให้เขตพัฒนาการท่องเที่ยวอันดามันได้รับรางวัลที่เกี่ยวกับการเป็นแหล่งท่องเที่ยว/การประกอบธุรกิจด้านการท่องเที่ยวในระดับชาติและนานาชาติ

ประเด็นยุทธศาสตร์

ประเด็นยุทธศาสตร์ที่ ๑ การพัฒนาฐานทรัพยากรการท่องเที่ยวทางทะเลและวิถีอันดามัน โดยเน้นการยกระดับปัจจัยพื้นฐาน สิ่งอำนวยความสะดวกสำหรับนักท่องเที่ยว และคุณภาพการให้บริการ ตลอดจนการลงทุนในทุกๆระดับเพื่อมุ่งสู่การเป็นเมืองท่องเที่ยวทางทะเลและทำเทียบเรือสำราญที่มีมาตรฐานระดับโลก

เป้าประสงค์ยุทธศาสตร์

๑. เพิ่มรายได้จากการท่องเที่ยวในเขตพัฒนาการท่องเที่ยวอันดามัน

๒. กระจายรายได้จากการท่องเที่ยวให้ทั่วถึงและเป็นธรรมภายในเขตพัฒนาการท่องเที่ยวอันดามัน

๓. กระจายรายได้จากการท่องเที่ยวออกไปยังจังหวัดใกล้เคียงและพื้นที่เชื่อมโยงการท่องเที่ยวภายนอกเขตพัฒนาการท่องเที่ยวอันดามัน

๔. พัฒนาคุณภาพชีวิตของคนในเขตพัฒนาการท่องเที่ยวอันดามันทั้งด้านมิติของสังคม และวัฒนธรรมและสิ่งแวดล้อม

๕. รักษาและสืบทอดอัตลักษณ์ทางวัฒนธรรมที่หลากหลายของอันดามัน

๖. ให้เขตพัฒนาการท่องเที่ยวอันดามันได้รับรางวัลที่เกี่ยวกับการเป็นแหล่งท่องเที่ยว/การประกอบธุรกิจด้านการท่องเที่ยวในระดับชาติ และนานาชาติ

กลยุทธ์

๑.๑ การพัฒนาระบบการบริหารจัดการทรัพยากรและการเพิ่มคุณค่า (Value added) ให้กับแหล่งท่องเที่ยวทางทะเล ธรรมชาติ และวิถีวัฒนธรรมของคลัสเตอร์อันดามัน โดยให้ความสำคัญกับการอนุรักษ์และรักษาทรัพยากรทางการท่องเที่ยว

๑.๒ การพัฒนาขีดความสามารถทางการแข่งขันของการเป็นเมืองท่องเที่ยวทางทะเลและทำเทียบเรือสำราญระดับโลก ด้านโครงสร้างพื้นฐาน ระบบโลจิสติกส์และระบบการคมนาคมภายในจังหวัดและระหว่างจังหวัด ตลอดจนมาตรฐานด้านความปลอดภัย และการพัฒนาคุณภาพการให้บริการในบุคลากรทุกระดับ

๑.๓ การพัฒนาระบบการจัดการท่องเที่ยวเรือสำราญและเรือยอร์ชของจังหวัดภายในคลัสเตอร์อันดามัน

๑.๔ การพัฒนาระบบการจัดการท่องเที่ยวเชิงสุขภาพและการแพทย์ (Medical Tourism) ของกลุ่มจังหวัดภูเก็ต

ประเด็นยุทธศาสตร์ที่ ๒ เร่งส่งเสริมกลยุทธ์การตลาดที่เน้นคุณค่า และการสร้างประสบการณ์ที่ดีให้กับนักท่องเที่ยวและการเจาะกลุ่มตลาดนักท่องเที่ยวคุณภาพทั้งตลาดต่างประเทศและตลาดในประเทศ

เป้าประสงค์ยุทธศาสตร์

๑. ร้อยละของความพึงพอใจของนักท่องเที่ยว
๒. การเพิ่มขึ้นของรายได้รวมจากการท่องเที่ยวของเขตพัฒนาการท่องเที่ยวอันดามัน
๓. การกระจายรายได้จากการท่องเที่ยวไปยังจังหวัดพังงา ตรัง และสตูล
๔. เพิ่มจำนวนนักท่องเที่ยวที่มาเที่ยวซ้ำในเขตพัฒนาการท่องเที่ยวอันดามัน
๕. รักษาและสืบทอดภาพลักษณ์การท่องเที่ยวทางวัฒนธรรมและวิถีอันดามัน

กลยุทธ์

๒.๑ การส่งเสริมการตลาดภายใต้แนวคิด “Discover Andaman and Explore Happiness” โดยเน้นการตลาดที่สร้างคุณค่าให้กับประสบการณ์ในการท่องเที่ยว และเพิ่มระยะเวลาการพำนักนาน

๒.๒ การส่งเสริมการตลาดในกลุ่มสนใจเฉพาะ (Niche Market)

๒.๓ การเจาะกลุ่มตลาดคุณภาพให้กับเมืองท่องเที่ยว จังหวัดกระบี่ พังงา ตรัง และสตูล โดยเน้นกลุ่มตลาดต่างประเทศ ได้แก่ ยุโรป จีน และตลาดนักท่องเที่ยวในประเทศที่มีคุณภาพ

ประเด็นยุทธศาสตร์ที่ ๓ เร่งสนับสนุนและขับเคลื่อนมาตรการด้านความปลอดภัยแหล่งท่องเที่ยวทางทะเลความสะอาดในการคมนาคม ปัญหาสิ่งแวดล้อมในแหล่งท่องเที่ยว และการจัดการน้ำอย่างเป็นระบบ

เป้าประสงค์ยุทธศาสตร์

๑. ร้อยละของความพึงพอใจของนักท่องเที่ยว
๒. ให้เขตพัฒนาการท่องเที่ยวอันดามันได้รับรางวัลที่เกี่ยวกับการเป็นแหล่งท่องเที่ยว/การประกอบธุรกิจด้านการท่องเที่ยวในระดับชาติ และนานาชาติ

กลยุทธ์

๓.๑ การพัฒนาระบบและมาตรฐานด้านความปลอดภัยในเมืองท่องเที่ยวทางทะเลระดับสากล ทั้งภัยที่เกิดขึ้นจากธรรมชาติ และมนุษย์

๓.๒ การวางแผนการจัดการปัญหาด้านสิ่งแวดล้อมทั้งในเขตเมือง เกาะ และทะเล

๓.๓ การจัดทำระบบการจัดการน้ำในเมืองท่องเที่ยวอย่างมีประสิทธิภาพ

ประเด็นยุทธศาสตร์ที่ ๔ ส่งเสริมการท่องเที่ยวเชื่อมโยงภายในคลัสเตอร์อันดามันระหว่างคลัสเตอร์ประเทศเพื่อนบ้านและคลัสเตอร์ระดับสากล

เป้าประสงค์ยุทธศาสตร์

๑. เพิ่มระยะเวลาพำนักในเขตพัฒนาการท่องเที่ยวอันดามัน
๒. เชื่อมโยงการท่องเที่ยวภายในคลัสเตอร์ ระหว่างคลัสเตอร์ และเชื่อมโยงสู่ประเทศเพื่อนบ้านมาเลเซีย สิงคโปร์และอินโดนีเซีย
๓. ความพึงพอใจของนักท่องเที่ยวที่มาท่องเที่ยวในเขตพัฒนาการท่องเที่ยวอันดามัน
๔. เกิดเส้นทางการท่องเที่ยวเชื่อมโยง

กลยุทธ์

๔.๑ เชื่อมโยงเส้นทางการท่องเที่ยวในจังหวัดที่อยู่กลุ่มคลัสเตอร์อันดามัน ทั้งเส้นทางท่องเที่ยวทางทะเล ทางธรรมชาติและวัฒนธรรม

๔.๒ การเชื่อมโยงการทำงานของเครือข่ายการท่องเที่ยวทางทะเลกับคลัสเตอร์นอกกลุ่มอันดามัน ได้แก่ กลุ่มฝั่งทะเลตะวันตก กลุ่มฝั่งทะเลตะวันออก และอ่าวไทย

๔.๓ การเชื่อมโยงเครือข่ายการท่องเที่ยวทางทะเล เรือสำราญ และเรือยอร์ชกับเมืองท่องเที่ยวหลักในเอเชีย ยุโรป และอเมริกา

๔.๔ เชื่อมโยงธุรกิจสินค้าเกษตร ประมงและสินค้าหัตถกรรมจากจังหวัดสตูล ตรังพังงา และภูเก็ต

๔.๕ การเชื่อมโยงเครือข่ายการท่องเที่ยวฮาลาลในกลุ่ม IMT-GT อาเซียน และระดับนานาชาติ

ประเด็นยุทธศาสตร์ที่ ๕ เร่งยกระดับและสร้างความเข้มแข็ง ให้กับเครือข่ายการท่องเที่ยวอันดามันและบุคลากรด้านการท่องเที่ยว โดยการสร้างความเข้มแข็งให้กับเครือข่ายและบุคลากรครอบคลุมทั้งระบบของการจัดการท่องเที่ยวอันดามัน

เป้าประสงค์ยุทธศาสตร์

๑. เกิดคลัสเตอร์การท่องเที่ยวของเขตพัฒนาการท่องเที่ยวอันดามัน และการขับเคลื่อนคลัสเตอร์

๒. ร้อยละของความพึงพอใจของนักท่องเที่ยวที่เดินทางมาท่องเที่ยวในเขตพัฒนาการท่องเที่ยวอันดามัน

๓. ร้อยละของความพึงพอใจของผู้ที่เกี่ยวข้องกับการท่องเที่ยวที่ได้รับการพัฒนา

๔. จำนวนบุคลากรด้านการท่องเที่ยวทุกภาคส่วนได้รับการพัฒนา

๕. จำนวนหลักสูตรการอบรมและพัฒนาทุนมนุษย์ในอุตสาหกรรมท่องเที่ยว

กลยุทธ์

๕.๑ เร่งยกระดับและสร้างความเข้มแข็งในกลไกการขับเคลื่อนคลัสเตอร์การท่องเที่ยวกลุ่มอันดามัน

๕.๒ การสร้างและพัฒนาศักยภาพทุนมนุษย์ในคลัสเตอร์อันดามันทุกระดับและทุกกลุ่ม ให้มีทักษะและความสามารถ มีจริยธรรมในการดำเนินธุรกิจและจิตใจในการให้บริการตลอดจนศักยภาพในการสื่อสารระหว่างวัฒนธรรม (Cross Cultural Communication) เพื่อสร้างความประทับใจให้กับนักท่องเที่ยวได้ทุกกลุ่ม

แผนพัฒนาจังหวัดพังงา

วิสัยทัศน์

“ศูนย์กลางการท่องเที่ยวเชิงนิเวศ เกษตรกรรมยั่งยืน สังคมแห่งการเรียนรู้สู่คุณภาพชีวิตที่ดี”

ยุทธศาสตร์การพัฒนาจังหวัดพังงา

ประกอบด้วย ๔ ประเด็นยุทธศาสตร์ ตามลำดับความสำคัญ ดังนี้

ประเด็นยุทธศาสตร์ที่ ๑ ส่งเสริมและพัฒนาการท่องเที่ยวเชิงนิเวศ

จุดแข็ง

๑. มีความหลากหลายในแหล่งท่องเที่ยวทางธรรมชาติเป็นที่รู้จักระดับโลก
๒. เป็นเมืองที่สงบ มีวัฒนธรรมท้องถิ่นที่เรียบง่าย ประชาชนมีอัธยาศัยดี เป็นมิตรกับนักท่องเที่ยว
๓. มีที่พักที่ได้มาตรฐาน ทำให้นักท่องเที่ยวต่างชาติพึงพอใจ
๔. มีการเชื่อมโยงกับจังหวัดใกล้เคียง
๕. การมีส่วนร่วมระหว่างภาคเอกชน รัฐบาล และชุมชนอย่างเข้มแข็ง

จุดอ่อน

๑. การประชาสัมพันธ์ไม่ทั่วถึง และมีน้อย เช่น ป้ายแนะนำแหล่งท่องเที่ยว
๒. อัตราการขยายตัวของโครงสร้างพื้นฐาน และสาธารณูปโภคไม่สอดคล้องกับการขยายตัวของเมือง และธุรกิจท่องเที่ยว
๓. บุคลากรด้านการท่องเที่ยว ยังไม่เพียงพอต่อความต้องการ
๔. ไม่มีการจัดระเบียบการบริหารจัดการด้านการท่องเที่ยวที่ได้มาตรฐานและยุติธรรม
๕. ขาดความพร้อมในด้านสถานพยาบาลจากผู้ประสบภัยทางทะเล

โอกาส

๑. รัฐบาลให้ความสำคัญกับการท่องเที่ยวเป็นวาระแห่งชาติ
๒. พื้นที่ประมงได้รับรับการสนับสนุนจากทุกภาคส่วน
๓. กระแสความนิยมการท่องเที่ยวเชิงนิเวศ และรักษาธรรมชาติเพิ่มขึ้น
๔. จังหวัดอยู่ในพื้นที่ IMT-GT
๕. สภาพพื้นที่สามารถขยายตัวและรองรับการลงทุนด้านการท่องเที่ยว

อุปสรรค

๑. สถานการณ์ทางการเมืองมีผลกระทบต่อการท่องเที่ยว
๒. สภาพภูมิอากาศไม่เอื้ออำนวยต่อการท่องเที่ยวในบางฤดูกาล
๓. สภาพเศรษฐกิจโลกไม่แน่นอน
๔. ราคาน้ำมันผันผวน
๕. ภัยธรรมชาติที่ไม่สามารถควบคุมได้

เป้าประสงค์

๑. จังหวัดพังงาเป็นศูนย์กลางการท่องเที่ยวเชิงนิเวศฝั่งอันดามัน
๒. เพิ่มรายได้ภาคการท่องเที่ยว

ตัวชี้วัด

๑. ระดับความสำเร็จในการพัฒนาคุณภาพด้านการท่องเที่ยวของจังหวัด ระดับ ๕
๒. ร้อยละที่เพิ่มขึ้นของรายได้จากการท่องเที่ยว ร้อยละ ๕/ ปี

กลยุทธ์

๑. ส่งเสริมและพัฒนาระบบโครงสร้างพื้นฐานสาธารณูปโภคและบริหารจัดการแหล่งท่องเที่ยวให้ได้มาตรฐาน
๒. พัฒนาบุคลากรทางการท่องเที่ยวให้สามารถแข่งขันและรองรับประชาคมอาเซียน และนักท่องเที่ยวกลุ่มเป้าหมาย
๓. พัฒนาสินค้า บริการ การตลาดและประชาสัมพันธ์การท่องเที่ยวอย่างมีประสิทธิภาพ
๔. พัฒนาระบบรักษาความปลอดภัยและการสื่อสารที่ทันสมัย

ประเด็นยุทธศาสตร์ที่ ๒ พัฒนาเกษตรกรรมอย่างยั่งยืน

จุดแข็ง

๑. พื้นที่มีศักยภาพในการผลิตสินค้าเกษตร (ปาล์ม ยางพารา ประมง ปศุสัตว์ พืช)
 - ข้อมูล ปี ๒๕๕๓ GPP ภาคเกษตร มูลค่าจากภาคเกษตร ๔๙.๔๗ %
๒. ทรัพยากรดินอุดมสมบูรณ์เหมาะแก่การปลูกพืช
๓. ปริมาณน้ำเพียงพอต่อการผลิต
๔. อยู่ใกล้แหล่งตลาดสำคัญ (กระบี่ ภูเก็ต) สะดวกในการขนส่งสินค้า

จุดอ่อน

๑. การรวมตัวขององค์กรเกษตรกรอยู่ในระยะเริ่มแรก ยังไม่เข้มแข็ง
๒. เกษตรกรส่วนใหญ่ขาดองค์ความรู้ในการผลิตเชิงคุณภาพ
๓. มีการเพิ่มมูลค่าสินค้าเกษตรน้อย
๔. แหล่งกักเก็บน้ำยังไม่เพียงพอและระบบชลประทานไม่สมบูรณ์
๕. ปริมาณฝนตกชุกตลอดทั้งปี

โอกาส

๑. นโยบายรัฐบาลเกื้อหนุนการพัฒนาด้านการเกษตร
๒. แนวโน้มการบริโภคอาหารปลอดภัยเพิ่มขึ้น
๓. การพัฒนาเทคโนโลยีสมัยใหม่
๔. แนวโน้มเศรษฐกิจโลกขยายตัวเพิ่มขึ้น โดยเฉพาะปาล์มน้ำมัน (พลังงานทดแทน)
๕. มีผลการศึกษาความเหมาะสมการพัฒนาแหล่งน้ำ และก่อสร้างระบบชลประทาน

อุปสรรค

๑. ต้นทุนการผลิต (ปัจจัยการผลิต) สูงขึ้น
 - น้ำมันเชื้อเพลิง อาหารสัตว์ ปุ๋ยเคมี สารเคมี
๒. ราคาสินค้าเกษตรยังคงมีความผันผวน
๓. การกีดกันทางการค้าโลก
๔. การคมนาคมขนส่งสินค้าจากแหล่งผลิตสู่ตลาดไม่สะดวกกระทบกับผลผลิต

เป้าประสงค์

๑. ผลผลิตสินค้าเกษตรและเกษตรอุตสาหกรรมให้มีคุณภาพได้มาตรฐาน

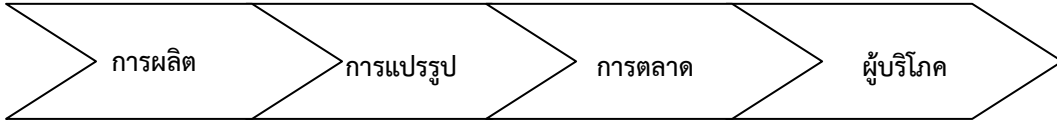

ตัวชี้วัด

- ๑. ร้อยละของจำนวนฟาร์มที่เข้าร่วมโครงการฯ ผ่านเกณฑ์มาตรฐาน GAP ไม่น้อยกว่าร้อยละ ๘๐/ ปี
- ๒. ระดับความสำเร็จของการดำเนินงานบูรณาการการตรวจสอบคุณภาพอาหารปลอดภัยระดับจังหวัด
 - ๒.๑ สถานที่ผลิตและกระจายอาหารผ่านเกณฑ์มาตรฐาน ร้อยละ ๘๐
 - ๒.๒ อาหารและวัตถุดิบอาหารผ่านเกณฑ์ด้านความปลอดภัย ร้อยละ ๘๐

กลยุทธ์

- ๑. ผลผลิตสินค้าเกษตรให้มีความปลอดภัยและได้มาตรฐานเพื่อการส่งออก
- ๒. ส่งเสริมการแปรรูปสินค้าเกษตรให้ได้มาตรฐานโดยใช้เทคโนโลยีอย่างเหมาะสม
- ๓. พัฒนาโครงสร้างพื้นฐาน อนุรักษ์ฟื้นฟู และใช้ทรัพยากรการเกษตรอย่างเหมาะสม
- ๔. ส่งเสริมผลผลิตทางการเกษตรตามแนวเศรษฐกิจพอเพียง
- ๕. พัฒนากลไกการกระจายสินค้าเกษตรสู่ตลาดอย่างเหมาะสม พัฒนาบรรจุภัณฑ์ ส่งเสริมการเพิ่มมูลค่าสินค้าเกษตรโดยการเชื่อมโยงตลาดทั้งภายในและภายนอกประเทศ
- ๖. ส่งเสริมพัฒนาองค์ความรู้ในการจัดการการผลิตที่มีประสิทธิภาพและได้คุณภาพพัฒนา กลุ่ม/ สถาบันเกษตรกร/ สหกรณ์ให้เข้มแข็งรองรับการผลิตสินค้าเกษตรปลอดภัยได้มาตรฐาน

ประเด็นยุทธศาสตร์ที่ ๓ การจัดการทรัพยากรธรรมชาติและสิ่งแวดล้อมอย่างสมดุล จุดแข็ง

- ๑. ป่าชายเลนมีความสมบูรณ์และมีพื้นที่มาก แห่งหนึ่งในประเทศไทย (จำนวน ๔๖.๓๐% หรือ ประมาณ ๒๙๒,๐๖๔ ไร่)
- ๒. มีทรัพยากรด้านการท่องเที่ยวที่หลากหลาย และมีชื่อเสียงระดับโลก
- ๓. เป็นจังหวัดที่มีแหล่งทรัพยากรธรรมชาติที่มีความหลากหลายทางระบบนิเวศสูง
- ๔. มีทรัพยากรธรรมชาติที่สำคัญ มีคุณค่า และมีชื่อเสียงระดับประเทศ
- ๕. เป็นจังหวัดที่มีสภาพแวดล้อมที่ดีพร้อมและมีความสวยงามเรียบร้อย
- ๖. เป็นจังหวัดที่มีแหล่งเรียนรู้ด้านทรัพยากรธรรมชาติที่หลากหลาย

จุดอ่อน

๑. พื้นที่ราบมีน้อย ที่ดินส่วนใหญ่อยู่ในเขตป่าสงวนอุทยานแห่งชาติเขตรักษาพันธุ์สัตว์ป่า มีการบุกรุกทำลายป่าอย่างต่อเนื่อง
๒. การทำเหมืองแร่ในอดีต ก่อให้เกิดการทำลายสภาพแวดล้อมจนยากแก่การฟื้นตัว
๓. ประชาชนมีจิตสำนึกและมีส่วนร่วมในการอนุรักษ์และดูแลทรัพยากรธรรมชาติและสิ่งแวดล้อมน้อย
๔. การบังคับใช้กฎหมายยังขาดความต่อเนื่องและจริงจัง
๕. ขาดการพัฒนาแหล่งน้ำและบริหารจัดการ เพื่อให้เกิดประโยชน์สูงสุด

โอกาส

๑. ทรัพยากรแหล่งท่องเที่ยวในพื้นที่อนุรักษ์ ได้รับการสนับสนุนจากรัฐบาล และองค์กรระหว่างประเทศ
๒. กระแสนุรักษ์ทรัพยากรธรรมชาติและสิ่งแวดล้อมจากระดับโลก
๓. ภาวะโลกร้อนกระตุ้นให้ผู้คนตื่นตัวในการอนุรักษ์ทรัพยากรธรรมชาติและสิ่งแวดล้อม
๔. ความก้าวหน้าทางเทคโนโลยีและสารสนเทศ
๕. กระแสนิยมของการท่องเที่ยวเชิงอนุรักษ์

อุปสรรค

๑. นโยบายของรัฐไม่ต่อเนื่อง
๒. ระเบียบกฎหมาย ของแต่ละหน่วยงานไม่สอดคล้องกัน
๓. มีการขยายตัวทางเศรษฐกิจ โดยการทำการเกษตรเชิงเดี่ยวและการท่องเที่ยวมากขึ้น
๔. ภัยธรรมชาติ เช่น ฝนตกหนัก อุณหภูมิน้ำทะเลสูงขึ้น
๕. การเพิ่มขึ้นของจำนวนประชากรในพื้นที่และการท่องเที่ยวมีผลต่อการทำลายทรัพยากรธรรมชาติและความสะดวกสบายของสิ่งแวดล้อม

เป้าประสงค์

๑. ทรัพยากรธรรมชาติและสิ่งแวดล้อม ได้รับการบริหารจัดการให้มีความสมดุลและอำนวยประโยชน์ยั่งยืน

ตัวชี้วัด

๑. ร้อยละที่ลดลงของพื้นที่การบุกรุกทำลายทรัพยากรธรรมชาติ ร้อยละ ๕/ ปี
๒. ปริมาณที่เพิ่มขึ้นของทรัพยากรป่าไม้ที่เสื่อมโทรม หรือถูกทำลายได้รับการฟื้นฟู ๑๐๐ ไร่/ ปี หรือ ๔๐,๐๐๐ กล้า/ ปี

กลยุทธ์

๑. ส่งเสริมกระบวนการเรียนรู้และสร้างจิตสำนึกมีส่วนร่วมในการบริหารจัดการทรัพยากรธรรมชาติและสิ่งแวดล้อมอย่างสมดุล
๒. กำหนดเขตการใช้พื้นที่ประโยชน์ที่ดิน และแหล่งน้ำให้เหมาะสม
๓. ส่งเสริมฟื้นฟูและอนุรักษ์ทรัพยากรธรรมชาติและสิ่งแวดล้อมอย่างยั่งยืน

ประเด็นยุทธศาสตร์ที่ ๔ : คนพึ่งงามีคุณภาพชีวิตที่ดี สังคมน่าอยู่

จุดแข็ง

มีวัฒนธรรมประเพณีที่หลากหลาย มีหลายกลุ่มชาติพันธุ์ มีจิตใจสมานฉันท์ อยู่ร่วมกันอย่างโอบอ้อมอารี ไม่มีความแตกต่างทางสังคม รักษาวิถีชีวิตประเพณี วัฒนธรรมดั้งเดิมได้อย่างสมบูรณ์ มีปัจจัยที่ชี้ให้เห็นเด่นชัดถึงความเป็น อัตลักษณ์ เช่น การดำรงชีวิตแบบเรียบง่ายไม่เปลี่ยนแปลงไปตามกระแสสังคม ภาษา เครื่องแต่งกาย เมืองน่าอยู่ อันดับ ๓ ของประเทศ ดำรงชีวิตแบบเรียบง่าย แบบสังคมเกษตรประชาชน ให้ความสำคัญกับการศึกษา ของบุตรหลาน มีระบบการจัดสวัสดิภาพ

จุดอ่อน

๑. ผลสัมฤทธิ์ทางการเรียนระดับการศึกษาขั้นพื้นฐานต่ำกว่าค่าเฉลี่ยของประเทศส่งผลต่อการพัฒนาด้านอื่นๆ ในอนาคต
๒. การจัดการศึกษา ยังไม่สอดคล้องกับความต้องการของพื้นที่ทำให้ขาดแรงงานที่มีฝีมือ
๓. ผู้นำองค์กรชุมชนยังขาดความรู้ทักษะ การบริหารจัดการท้องถิ่น
๔. การส่งเสริมคุณธรรมจริยธรรมไม่ครอบคลุมทุกกลุ่มเป้าหมาย
๕. ประชาชนบางส่วนยังขาดความ มั่นคงด้านที่อยู่อาศัย
๖. ปัญหายาเสพติดแนวโน้มสูงขึ้น ผู้ติดยาขายใหม่และผู้ที่เกี่ยวข้องอายุน้อยลง
๗. ประชาชนยังมีปัญหาด้านสุขภาพเป็นโรคที่เกี่ยวข้องกับพฤติกรรม
๘. การเข้าสู่ประชาคมอาเซียน ในปี ๒๕๕๘ ยังขาดการขับเคลื่อนอย่างเป็นระบบ

โอกาส

๑. นโยบายรัฐบาลมีการสนับสนุนการจัดสวัสดิการสังคมให้ครอบคลุมทุกกลุ่ม
๒. แผนพัฒนาเศรษฐกิจ มุ่งเน้นความสำคัญกับการพัฒนาคนและความเข้มแข็งของชุมชน
๓. การพัฒนาจังหวัดด้านการท่องเที่ยวทำให้ ประชาชนมีรายได้สูง
๔. มีองค์กรเครือข่ายและหน่วยงานภายนอกที่สนับสนุนการพัฒนาคุณภาพชีวิตของประชาชนในจังหวัด

อุปสรรค

๑. การสนับสนุนจาก อปท. ด้านการพัฒนาคุณภาพชีวิตน้อย
๒. การจัดระบบแรงงานต่างด้าวยังขึ้นอยู่กับระดับนโยบาย แรงงานต่างด้าวส่งผลต่อคุณภาพชีวิตและ กระแสโลกาภิวัตน์ส่งผลต่อการเปลี่ยนแปลงค่านิยม

ตัวชี้วัด/ ค่าเป้าหมาย

ร้อยละดัชนีความมั่นคงของมนุษย์

เป้าประสงค์

“ประชาชนมีคุณภาพชีวิตที่ดี”

กลยุทธ์การพัฒนา

๑. เสริมสร้างคุณธรรม จริยธรรมประชาชน
๒. พัฒนาคุณภาพการศึกษา สู่ประชาคมอาเซียน
๓. อนุรักษ์ประเพณี วัฒนธรรมและภูมิปัญญาท้องถิ่น
๔. ส่งเสริมการจัดสวัสดิการสังคมและความมั่นคงในชีวิตและทรัพย์สิน
๕. เสริมสร้างความมั่นคงในอาชีพและรายได้
๖. ส่งเสริมกระบวนการเรียนรู้ และการมีส่วนร่วมในการบริหารจัดการชุมชน
๗. พัฒนาสภาพด้านสุขภาพให้มีคุณภาพและได้มาตรฐาน
๘. พัฒนาระบบการบริหารจัดการภาครัฐ ให้มีคุณภาพได้มาตรฐาน
๙. ส่งเสริมมีส่วนร่วมทางการเมือง

ยุทธศาสตร์การพัฒนาขององค์กรปกครองส่วนท้องถิ่นในเขตจังหวัดพังงา

๑. วิสัยทัศน์

“เมืองท่องเที่ยวเชิงนิเวศชั้นนำ แหล่งเกษตรกรรมยั่งยืน ประชาชนมีคุณภาพชีวิตที่ดี”

๒. พันธกิจ

- พัฒนาและส่งเสริมการท่องเที่ยวเชิงนิเวศ เพื่อสร้างรายได้ให้กับประชาชนในจังหวัด
- พัฒนาโครงสร้างพื้นฐานแหล่งท่องเที่ยวให้ได้มาตรฐาน มีภูมิทัศน์ และสภาพแวดล้อมที่

สวยงาม

- พัฒนาและส่งเสริมเกษตรกรรมที่ปลอดภัย ตามแนวปรัชญาเศรษฐกิจพอเพียง
- ส่งเสริมและสนับสนุนการมีส่วนร่วมของประชาชนในการจัดการทรัพยากรธรรมชาติและ

สิ่งแวดล้อม

- ส่งเสริมและสนับสนุนการศึกษาทุกระดับอย่างมีคุณภาพ
- ส่งเสริมและรักษาขนบธรรมเนียมและวัฒนธรรมอันดีงามให้คงไว้ซึ่งเอกลักษณ์ของท้องถิ่น
- ส่งเสริมกีฬาเพื่อสุขภาพและความเป็นเลิศ
- พัฒนาโครงสร้างพื้นฐานและทรัพยากรทางด้านการเกษตร
- พัฒนาคุณภาพของประชาชนในจังหวัดพังงา

๓. เป้าประสงค์รวม

- เพิ่มรายได้จากการท่องเที่ยว
- ผลผลิตทางการเกษตรได้มาตรฐาน เกษตรกรมีรายได้
- คนมีคุณภาพชีวิตที่ดี

๔. ยุทธศาสตร์การพัฒนา และแนวทางการพัฒนาขององค์กรปกครองส่วนท้องถิ่นในเขต
จังหวัดพังงา

ยุทธศาสตร์การพัฒนา	แนวทางการพัฒนา
ยุทธศาสตร์ที่ ๑ พัฒนาการท่องเที่ยวเชิงนิเวศและ เชิงประวัติศาสตร์	<ul style="list-style-type: none">- พัฒนาเครือข่ายการท่องเที่ยวในชุมชนให้มีการรวมตัว ที่เข้มแข็งโดยทุกองค์กรปกครองส่วนท้องถิ่นมีหน่วยงาน และหน้าที่ความรับผิดชอบที่ชัดเจน- ส่งเสริมการประชาสัมพันธ์แหล่งท่องเที่ยวทั้งภาครัฐและ ภาคเอกชนอย่างต่อเนื่อง- พัฒนาเส้นทางคมนาคมสู่แหล่งท่องเที่ยวให้สะดวก/ ปลอดภัย- สนับสนุนการลงทุนภาคธุรกิจการท่องเที่ยว- อนุรักษ์ทรัพยากรธรรมชาติและสิ่งแวดล้อม- เพิ่มประสิทธิภาพบุคลากรรองรับการท่องเที่ยว
	<ul style="list-style-type: none">- สร้างจิตสำนึกให้ประชาชนรักและหวงแหนสาธารณสมบัติ ของชุมชน- ส่งเสริมการใช้เทคโนโลยีสมัยใหม่ในการทำ ประชาสัมพันธ์ การทำการตลาด และการบริการการ ท่องเที่ยว- เพิ่มการทำตลาดนักท่องเที่ยวชาวไทยให้มาทำตลาด เพิ่มมากขึ้น
ยุทธศาสตร์ที่ ๒ พัฒนาและเพิ่มมูลค่าผลผลิตทาง การเกษตร	<ul style="list-style-type: none">- ส่งเสริมและพัฒนาสินค้าเกษตร- สนับสนุนอุตสาหกรรมทางการเกษตร และตลาดกลาง- เพิ่มประสิทธิภาพการบริหารจัดการด้านการเกษตรแก่ เกษตรกรและองค์กรด้านการเกษตร- ส่งเสริมการเกษตรตามแนวทางเศรษฐกิจพอเพียง- พัฒนาขีดความสามารถในการผลิต- พัฒนาทรัพยากรทางการเกษตรอย่างมีประสิทธิภาพ สมดุลและยั่งยืน

<p>ยุทธศาสตร์ที่ ๓ พัฒนาคุณภาพชีวิตอย่างทั่วถึง และเป็น ธรรม</p>	<ul style="list-style-type: none">- สนับสนุนให้เยาวชนทั้งในและนอกระบบการศึกษา ได้รับการศึกษาอย่างต่อเนื่อง- พัฒนาคุณภาพของศูนย์เด็กเล็กและโรงเรียน- เพิ่มประสิทธิภาพบุคลากรทางการศึกษา- ส่งเสริมให้เด็กและเยาวชนมีคุณธรรมและจริยธรรม ในการดำรงชีวิต- ส่งเสริมระบบการเรียนการสอนด้วยระบบเทคโนโลยี สารสนเทศ- พัฒนาระบบการคมนาคมขนส่ง- พัฒนาระบบการสื่อสารให้ทันสมัย- พัฒนาแหล่งน้ำ- ส่งเสริมและพัฒนาระบบความปลอดภัยในชีวิต ในทรัพย์สิน- ส่งเสริมประชาธิปไตยชุมชน (การเมืองเรื่องชาวบ้าน)- ส่งเสริมสนับสนุนให้ความรู้การเมืองภาคพลเมืองใน ชุมชนอย่างต่อเนื่อง- ส่งเสริมระบบการจัดการขยะมูลฝอยและระบบบำบัดน้ำเสีย- สนับสนุนการสร้างเสริมสุขภาพประชาชนและการป้องกันโรค ซึ่งมีความเสี่ยงต่อสุขภาพ
--	---

แผนพัฒนาอำเภอกระบุรี

๑. วิสัยทัศน์

เป็นเมืองท่องเที่ยวเชิงนิเวศน์ แหล่งอาหารคุณภาพ สังคมเป็นสุข

๒. ประเด็นยุทธศาสตร์การพัฒนา

๑. ยุทธศาสตร์ด้านการท่องเที่ยว

เป้าประสงค์

- พัฒนาแหล่งท่องเที่ยว
- เพิ่มรายได้จากแหล่งท่องเที่ยว

กลยุทธ์

- พัฒนาแหล่งท่องเที่ยวในพื้นที่ให้สะอาด สะดวก ปลอดภัยเป็นธรรมชาติ
- พัฒนาแหล่งท่องเที่ยวเชิงนิเวศแห่งใหม่ให้ประชาชนท่องเที่ยวพักผ่อน
- รณรงค์ โฆษณา ประชาสัมพันธ์ให้รู้จักแหล่งท่องเที่ยวให้เป็นธรรมชาติในพื้นที่
- พัฒนาอาชีพที่เกี่ยวข้องเนื่องกับการท่องเที่ยวให้แก่ราษฎรในพื้นที่ (มัคคุเทศก์ สินค้า

ของที่ระลึก)

- พัฒนาบุคลากรในพื้นที่เพื่อรองรับและบริการนักท่องเที่ยวที่เข้ามาในพื้นที่ให้เกิดความประทับใจ เป็นเจ้าบ้านที่ดี

- พัฒนาโครงสร้างพื้นฐานให้ได้มาตรฐาน

๒. ยุทธศาสตร์ด้านการพัฒนาคุณภาพผลผลิตให้มีคุณภาพสูง

เป้าประสงค์

- เป็นแหล่งผลิตอาหารคุณภาพ
- เพิ่มมูลค่าให้แก่ผลผลิต (ประมง เกษตร)

กลยุทธ์

- พัฒนาคุณภาพผลผลิตทางการเกษตร ประมง ปศุสัตว์ ให้มีคุณภาพสูง
- สร้างมูลค่าเพิ่มให้แก่สินค้าการเกษตร
- พัฒนาศักยภาพเกษตรกร องค์กร และเครือข่าย
- สนับสนุนปัจจัยการผลิต เพื่อนำไปสู่เกษตรแบบก้าวหน้า
- ส่งเสริมการตลาด สินค้าเกษตร ประมง ปศุสัตว์

๓. ยุทธศาสตร์ด้านการอนุรักษ์ทรัพยากรธรรมชาติและสิ่งแวดล้อม

เป้าประสงค์

- อนุรักษ์ทรัพยากรธรรมชาติให้สมบูรณ์
- รักษาสมดุลสิ่งแวดล้อม

กลยุทธ์

- สร้างจิตสำนึกราษฎรในการมีส่วนร่วม
- รณรงค์ส่งเสริมให้มีจิตสำนึกหวงแหนดูแลธรรมชาติและสิ่งแวดล้อมในพื้นที่
- ฟื้นฟูแหล่งทรัพยากรธรรมชาติที่เสื่อมโทรม
- ใช้มาตรการปราบปรามผู้กระทำความผิด

๔. ยุทธศาสตร์ด้านการพัฒนาคุณภาพชีวิต การศึกษา วัฒนธรรม ประเพณีและสังคม

เป้าประสงค์

- พัฒนาคุณภาพชีวิตให้ดีขึ้น
- คุณภาพการศึกษาที่มีมาตรฐาน
- สังคมน่าอยู่เคียงคู่คุณธรรม ชีวิตปลอดภัย

กลยุทธ์

- สนับสนุนให้มีการเปิดการเรียนการสอนสายอาชีพในพื้นที่ และยกระดับทางการศึกษาให้มีมาตรฐานสูงขึ้น

- เร่งรัดการป้องกัน ระดมกวาดล้าง ปราบปรามยาเสพติด ผู้มีอิทธิพลและอบายมุข
- ส่งเสริมฟื้นฟูวัฒนธรรม ประเพณีท้องถิ่นให้คงอยู่อย่างยั่งยืน
- เพิ่มศักยภาพบุคลากรทางภาครัฐ ในการให้บริการประชาชนอย่างทั่วถึงและเป็น

ธรรม

- ส่งเสริมการดำเนินชีวิตตามแนวปรัชญาเศรษฐกิจพอเพียง
- พัฒนาคุณภาพชีวิตของประชาชนให้สูงขึ้น

นโยบายการพัฒนาของผู้บริหารองค์การบริหารส่วนตำบลเกาะพะงัน

๑. นโยบายด้านการศึกษา

ด้วยความตระหนักถึงเจตนาของรัฐธรรมนูญแห่งราชอาณาจักรไทยฉบับปัจจุบัน โดยมุ่งเน้นการศึกษา ต้องดำเนินการให้การจัดการศึกษาต้องมีความรู้ คู่คุณธรรม คิดเป็น ทำเป็น แก้ปัญหาได้โดยกำหนดนโยบาย ดังนี้

๑.๑ ส่งเสริมและสนับสนุนพัฒนาคุณภาพมาตรฐานการศึกษา โดยมุ่งเน้นคุณภาพและขอความร่วมมือองค์กรการศึกษาให้มีส่วนร่วมในการจัดการได้เรียนรู้อย่างมีความสุข มีคุณธรรม จริยธรรมตลอดถึงพัฒนาตัวเองให้มีคุณภาพที่ดี

๑.๒ สนับสนุนการใช้ภาษามอแกน ซึ่งเป็นภาษาพื้นเมืองในเกาะพะงัน

๑.๓ สนับสนุนให้สถานศึกษาพัฒนาคุณภาพการศึกษาได้มาตรฐานการศึกษาของชาติตามพระราชบัญญัติการศึกษาแห่งชาติ พ.ศ.๒๕๔๒

๒. นโยบายด้านสาธารณสุข

มุ่งเน้นสนับสนุนให้ประชาชนมีคุณภาพที่ดี ทั้งเด็ก เยาวชน ผู้สูงอายุ ผู้พิการและผู้ด้อยโอกาสให้ได้รับการดูแลอย่างทั่วถึงทั้งสุขภาพกายและสุขภาพจิตที่ดี

๒.๑ ส่งเสริมให้มีการจัดสาธารณสุขมูลฐาน

๒.๒ เน้นการเสริมสุขภาพให้แข็งแรงโดยออกกำลังกาย

๒.๓ ส่งเสริมให้มีการกำจัดขยะอย่างเป็นระบบ

๓. นโยบายด้านทรัพยากรและสิ่งแวดล้อม

ส่งเสริมการร่วมอนุรักษ์ฟื้นฟูและสร้างสรรค์ทรัพยากรธรรมชาติและสิ่งแวดล้อมรวมทั้งทรัพยากรมนุษย์ให้ยั่งยืนต่อไป

๓.๑ ส่งเสริมให้มีการดูแลและรักษาสิ่งแวดล้อมและป้องกันรักษาสิ่งแวดล้อมมิให้ถูกทำลาย

๓.๒ พัฒนาแหล่งน้ำธรรมชาติให้เกิดประโยชน์กับประชาชน โดยร่วมกับหน่วยงาน และองค์กรอื่นตามความเหมาะสม

๓.๓ ส่งเสริมสนับสนุนฟื้นฟูทรัพยากรธรรมชาติและสิ่งแวดล้อม การปลูกป่าหรือปลูกพืชสมุนไพร

๓.๔ ส่งเสริมอนุรักษ์ทรัพยากรธรรมชาติเพื่อให้เกิดความยั่งยืนทางด้านระบบนิเวศ เศรษฐกิจ สังคม โดยส่งเสริมภาครัฐและเอกชนมีส่วนร่วมในการจัดทำแผนปฏิบัติการอนุรักษ์ธรรมชาติ

๓.๕ ส่งเสริมและสนับสนุนการพัฒนาสิ่งแวดล้อมให้แก่ชุมชน

๔. นโยบายด้านโครงสร้างพื้นฐาน

ส่งเสริมด้านสาธารณูปโภค เช่น ถนน ไฟฟ้า ประปา สะพาน ฝายกักเก็บน้ำ ให้ได้มาตรฐาน สะดวก และปลอดภัย

๔.๑ ส่งเสริมให้จัดทำผังเมืองที่ดี ภายใต้คณะกรรมการพัฒนาตำบลอย่างมีระบบ

๔.๒ จัดทำแผนพัฒนาร่วมกับชุมชนและองค์กรปกครองส่วนท้องถิ่น และให้สอดคล้องกับแผนยุทธศาสตร์พัฒนาตำบลแบบบูรณาการ

๔.๓ ส่งเสริมสนับสนุนให้มีท่าเทียบเรือ เพื่อสะดวกแก่การประกอบอาชีพตามหมู่บ้านที่อยู่ชายฝั่งทะเล

๔.๔ ผลักดันให้มีการพัฒนาและจัดแหล่งน้ำใช้สำหรับประชาชน และการเกษตรเพียงพอตลอดปี

๕. นโยบายด้านกีฬาและนันทนาการ

มุ่งเน้นให้มีกิจการด้านการกีฬาและนันทนาการในชุมชนเพื่อให้ประชาชนและเยาวชนได้ร่วมกิจกรรมและออกกำลังกายพักผ่อนหย่อนใจ และห่างไกลยาเสพติด

๕.๑ ส่งเสริมให้มีการแข่งขันกีฬา กรีฑา ประจำปี

๕.๒ ส่งเสริมให้มีโครงการสานฝันนักกีฬาสู่นักกีฬาจังหวัด

๖. นโยบายด้านการท่องเที่ยว

ด้วยปัจจุบันจังหวัดพังงาเป็นเมืองท่องเที่ยวที่มีชื่อเสียงระดับโลกประชากรและประชาชนส่วนหนึ่งของจังหวัดพังงาประกอบอาชีพด้านการท่องเที่ยวและบริหารธุรกิจโรงแรมและของที่ระลึก ตลอดจนถึงกิจกรรมอื่นๆ มากมาย เพราะฉะนั้น ตำบลเกาะพระทองจึงกำหนดนโยบายเพื่อรองรับ เพราะในอนาคตข้างหน้าตำบลเกาะพระทองจะต้องเติบโตในด้านการท่องเที่ยวแน่นอน จึงกำหนดนโยบายดังต่อไปนี้

๖.๑ ส่งเสริมและสนับสนุนตำบลเกาะพระทองให้เป็นเมืองท่องเที่ยวในอนาคต

๖.๒ ส่งเสริมให้มีการทำโซนนิ่งของตำบลให้ถูกต้อง เพื่อวางระบบการพัฒนาตำบลอย่างมีทิศทางด้วยการร่วมมือกับประชาชนและองค์กรปกครองท้องถิ่น โดยคำนึงถึงศักยภาพและแนวทางและการดำรงชีวิตของประชาชนในตำบล

๑. ที่อยู่อาศัย และที่ทำกิน

๒. สถานที่พักผ่อนหย่อนใจ ตกอากาศ ชมธรรมชาติ

๓. แหล่งวัฒนธรรมชนเผ่ามอแกน

๔. แหล่งประกอบธุรกิจ

๖.๓ ส่งเสริมบทบาทของชุมชนและองค์กรเอกชนต่างๆ ให้สำนึกในการเป็นชุมชนเจ้าบ้านเพื่ออนุรักษ์ทรัพยากรท้องถิ่น ทรัพยากรทางทะเล และปรับปรุงภูมิศาสตร์แหล่งท่องเที่ยว

๖.๔ ร่วมมือกับภาคเอกชนเพื่อสนับสนุนการท่องเที่ยวเชิงอนุรักษ์ และร่วมฟื้นฟูสถานที่สำคัญ เอกลักษณ์วัฒนธรรมท้องถิ่น ตลอดจนแหล่งประวัติศาสตร์

๖.๕ พัฒนาการท่องเที่ยวของตำบลอย่างยั่งยืน โดยยึดแนวทางตามข้อบัญญัติขององค์การท่องเที่ยวโลก

๑. การท่องเที่ยวต้องทำความเข้าใจที่ดีต่อกันระหว่างนักท่องเที่ยวและชุมชนที่แตกต่าง

๒. การท่องเที่ยวเป็นแนวทางที่ทำให้เกิดความรู้

๓. การท่องเที่ยวเป็นปัจจัยในการพัฒนา

๔. การท่องเที่ยว คือ กิจกรรมที่สร้างผลประโยชน์ให้กับประเทศและชุมชนเจ้าบ้าน

๗. นโยบายด้านศาสนา ประเพณี และวัฒนธรรม

ด้านการศาสนา ประเพณี วัฒนธรรมเป็นส่วนหนึ่งของการพัฒนาชีวิตที่ยั่งยืน ประเพณี วัฒนธรรมของท้องถิ่นเป็นปัจจัยหลักของการพัฒนาเห็นควรอย่างยิ่งที่ต้องสนับสนุน

๗.๑ ส่งเสริมกิจกรรมของศาสนา ประเพณีของทุกศาสนา

๗.๒ ส่งเสริมกิจกรรมที่เป็นประเพณีและวัฒนธรรมให้เป็นเชิงอนุรักษ์

๗.๓ สนับสนุนให้ประชาชน องค์กร สถาบันต่างๆ และชุมชนเข้าร่วมในกิจกรรมขององค์กร ประเพณีและวัฒนธรรม อนุรักษ์ และเผยแพร่ศิลปวัฒนธรรมของท้องถิ่น

๘. นโยบายส่งเสริมอาชีพ

อาชีพของพี่น้องตำบลเกาะพะงันจะต้องได้รับการสนับสนุนเพื่อพัฒนาให้มีคุณภาพชีวิตที่ สมบูรณ์และยั่งยืนต่อไป

๘.๑ ส่งเสริมและสนับสนุนด้านการเกษตรและประมง เป็นผลิตภัณฑ์สู่ตลาดได้

๘.๒ ส่งเสริมการใช้เทคโนโลยีการเกษตรให้กับเกษตรกร เน้นการปลูกผัก การเลี้ยงสัตว์ การ ใช้ปุ๋ยชีวภาพ และการปราบศัตรูพืชที่ไร้สารเคมี

๘.๓ ส่งเสริมเกษตรกรโดยการให้ความรู้ฝึกอบรมและดูงานการเกษตรในเรื่องปลูกผักปลอด สารพิษ

๘.๔ สนับสนุนกลุ่มเกษตรกร กลุ่มสหกรณ์ กลุ่มแม่บ้านและกลุ่มอื่นๆ ให้มีความเข้มแข็งโดย การอบรมให้ศึกษาดูงาน

๘.๕ ส่งเสริมและปรับปรุงสินค้า OTOP เพื่อสู่สากลตามนโยบายของรัฐบาล

๘.๖ ส่งเสริมสนับสนุนการปลูกพืชสมุนไพรตามภูมิปัญญาท้องถิ่น

๙. นโยบายด้านการเมืองการปกครอง

๙.๑ ส่งเสริมให้ประชาชนมีความรู้ ความเข้าใจ ให้สิทธิเสรีภาพ และหน้าที่ตามรัฐธรรมนูญ แห่งราชอาณาจักรไทย พ.ศ.๒๕๕๕ กำหนด

๙.๒ ส่งเสริมให้ประชาชนมีส่วนร่วมในการกำหนดนโยบายการตัดสินใจในเรื่องสำคัญ เช่น การวางแผนด้านเศรษฐกิจ สังคม และการเมือง

๙.๓ ส่งเสริมพัฒนาบุคลากรในองค์การบริหารส่วนตำบลให้มีความรู้ ความสามารถ เพื่อ ประโยชน์สูงสุดของประเทศชาติและประชาชน

๑๐. นโยบายด้านยาเสพติด

๑๐.๑ ส่งเสริมและสนับสนุนในด้านการป้องกันและปราบปรามยาเสพติด เพื่อสกัดกั้น ยาเสพติดและประชาชนให้ห่างไกลกับยาเสพติด

๑๐.๒ สนับสนุนเพื่อประชาสัมพันธ์ และรณรงค์ในเรื่องยาเสพติดให้มากขึ้น และต้องทำ ต่อเนื่อง

๓.๒ ปัจจัยและสถานการณ์การเปลี่ยนแปลงที่มีผลต่อการพัฒนา

๓.๒.๑ ผลการวิเคราะห์ปัญหาและความต้องการของประชาชนในท้องถิ่น

สภาพปัญหา	ความต้องการ	พื้นที่เป้าหมาย/ กลุ่มเป้าหมาย	การคาดการณ์แนวโน้มในอนาคต
<p>๑. ยุทธศาสตร์การพัฒนาด้านโครงสร้างและบริการสาธารณะ</p> <p>๑.๑ แนวทางก่อสร้าง ปรับปรุง บำรุงรักษาทางเดินเท้า คสล.</p> <p>- การพัฒนาเส้นทางคมนาคมยังไม่ทั่วถึง</p>	<p>-ควรมีการก่อสร้างทางเท้า คสล. และปรับปรุงซ่อมแซมทางเท้า ให้ได้มาตรฐานและมีความคงทนครอบคลุมทุกพื้นที่</p>	<p>ทุกหมู่บ้าน</p>	<p>-ปัญหาการคมนาคมขนส่ง สามารถพัฒนา และแก้ไขได้ โดยการจัดหางบประมาณจากแหล่งต่างๆ ให้สามารถตอบสนองต่อความต้องการของประชาชน โดยที่การคมนาคมของทุกเส้นทางจะมีความคงทนครอบคลุมทุกหมู่บ้าน ทั้งนี้จะมีผลเชื่อมโยงต่อระบบเศรษฐกิจ</p>
<p>๑.๒ แนวทางการพัฒนาแหล่งน้ำเพื่อการบริโภค-อุปโภค</p> <p>- ขาดแคลนน้ำสำหรับการอุปโภค บริโภค และการเกษตรในช่วงฤดูแล้ง</p> <p>- แหล่งน้ำตื้นเขิน ทำให้เก็บกักน้ำไม่เพียงพอในช่วงฤดูแล้ง</p> <p>- ระบบน้ำประปาไม่ทั่วถึง</p> <p>- แหล่งน้ำไม่เพียงพอ</p>	<p>-ให้มีการจัดหาแหล่งน้ำ ก่อสร้างประปา หมู่บ้านทั่วถึงทุกครัวเรือน ภาวะเก็บกักน้ำ และบริหารจัดการ คุณภาพน้ำให้เพียงพอ</p>	<p>ทุกหมู่บ้าน</p>	<p>-น้ำเพื่อการอุปโภค บริโภค เป็นปัจจัยที่สำคัญในการดำรงชีวิต ท้องถิ่นต้องดูแลและจัดหาให้เพียงพอ</p>

สภาพปัญหา	ความต้องการ	พื้นที่เป้าหมาย/ กลุ่มเป้าหมาย	การคาดการณ์แนวโน้มในอนาคต
<p>๑.๒ แนวทางการพัฒนาระบบไฟฟ้า โทรศัพท</p> <ul style="list-style-type: none"> - ไฟฟ้าสาธารณะยังไม่เพียงพอ โดยเฉพาะบริเวณตามทางแยกต่างๆ และบริเวณเส้นทางที่เปลี่ยวไม่มีแสงสว่างเพียงพอ ทำให้เกิดความไม่ปลอดภัยในชีวิตและทรัพย์สิน - ระบบไฟฟ้ายังมีกรพ่วงไฟฟ้าสำหรับหลังคาเรือนที่ตั้งอยู่ห่างไกลจากหมู่บ้าน และไฟฟ้าเข้าไม่ถึง 	<ul style="list-style-type: none"> - ติดตั้งไฟฟ้าสาธารณะตามทางแยกและบริเวณเส้นทางที่เปลี่ยวให้ทั่วถึง - ประสานกับทางการไฟฟ้าส่วนภูมิภาคหาแนวทางให้ขยายเขตไฟฟ้าให้มีไฟฟ้าใช้ทุกครัวเรือน 	<p>ทุกหมู่บ้าน</p>	<ul style="list-style-type: none"> - การติดตั้งไฟฟ้าสาธารณะจะสามารถลดปัญหาความไม่ปลอดภัยในชีวิตและทรัพย์สิน ได้ระดับหนึ่ง - มีไฟฟ้าใช้ทุกครัวเรือน
<p>๒. ยุทธศาสตร์ด้านเศรษฐกิจ คุณภาพชีวิตและสังคม</p> <p>๒.๑ แนวทางส่งเสริมคุณภาพชีวิต</p> <ul style="list-style-type: none"> - ผู้สูงอายุ ผู้พิการ ผู้ป่วยเอดส์ และผู้ด้อยโอกาส ไม่ได้รับการดูแลอย่างทั่วถึง - สุขภาพภาคประชาชน และโดยเฉพาะกลุ่มแม่เด็ก ผู้สูงอายุ กลุ่มเสี่ยง และผู้ด้อยโอกาส ยังไม่แข็งแรง 	<ul style="list-style-type: none"> - จัดสวัสดิการให้แก่ผู้สูงอายุ ผู้พิการ ผู้ป่วยเอดส์ และผู้ด้อยโอกาส ให้ได้รับการดูแลอย่างทั่วถึง 	<p>ทุกหมู่บ้าน</p>	<ul style="list-style-type: none"> - ผู้สูงอายุ ผู้พิการ ผู้ป่วยเอดส์ และผู้ด้อยโอกาส ให้ได้รับการดูแลอย่างทั่วถึง
<p>๒.๒ แนวทางสนับสนุนการพัฒนากลุ่มอาชีพ</p> <ul style="list-style-type: none"> - เกษตรกรขาดความรู้เกี่ยวกับการพัฒนาผลผลิตทางการเกษตรให้มีคุณภาพ - ประชาชนขาดอาชีพเสริม ขาดเงินทุนในการประกอบอาชีพ รายได้ไม่เพียงพอกับรายจ่าย 	<ul style="list-style-type: none"> - จัดให้มีศูนย์ข้อมูลด้านการเกษตร และการนำแนวทางหลักปรัชญาเศรษฐกิจพอเพียงมาใช้ในการดำเนินชีวิต - ส่งเสริม สนับสนุน กลุ่มอาชีพ กลุ่มต่างๆ กลุ่มเกษตรกรในด้านต่าง ๆ 	<p>ทุกหมู่บ้าน</p>	<ul style="list-style-type: none"> - ประชาชนได้มีข้อมูลด้านการเกษตร และได้นำหลักปรัชญาเศรษฐกิจพอเพียงมาใช้ ได้มีอาชีพเสริม เพื่อเพิ่มรายได้

สภาพปัญหา	ความต้องการ	พื้นที่เป้าหมาย/ กลุ่มเป้าหมาย	การคาดการณ์แนวโน้มในอนาคต
๒.๓ แนวทางส่งเสริมสนับสนุนการรักษาความสงบเรียบร้อย - ความปลอดภัยในชีวิตและทรัพย์สินของประชาชนยังมีไม่เพียงพอ	- ให้มีเวรยาม สายตรวจ ออกตรวจตระเวนภายในหมู่บ้านเป็นประจำและทั่วถึง	ทุกหมู่บ้าน	- ประชาชนมีความปลอดภัยในชีวิตและทรัพย์สิน ปัญหาอาชญากรรมมีแนวโน้มลดลง
๓. ยุทธศาสตร์ด้านการศึกษา ศาสนา วัฒนธรรม ประเพณีและภูมิปัญญาท้องถิ่น ๓.๑ แนวทางส่งเสริมสนับสนุนการศึกษา - ขาดการสนับสนุนให้มีการศึกษาตลอดชีพ - ขาดการสร้างการปลูกฝังความหวงแหน ความภาคภูมิใจในวัฒนธรรมท้องถิ่น - พัฒนาการของเด็ก การสร้างเสริมจินตนาการ ความเป็นอัจฉริยะในตัวเด็ก	- ให้ อบต. เข้ามามีส่วนร่วมในการบริหารจัดการการศึกษาของชุมชน - ทำกิจกรรมเพื่อส่งเสริมให้เกิดความตระหนัก กล้าคิด กล้าทำ มีจิตสำนึกที่ดี รับผิดชอบต่อการพัฒนาชุมชนและสังคม - เชิดชูครอบครัวต้นแบบ	ทุกหมู่บ้าน	- เกิดความรู้ที่หลากหลายและบูรณาการ เพื่อเชื่อมโยงการพัฒนาระหว่างสังคมท้องถิ่น - เยาวชนกล้าคิด กล้าทำ มีจิตสำนึกที่ดี รับผิดชอบต่อการพัฒนาชุมชนและสังคม - เด็กและเยาวชนในพื้นที่จะได้ทำตามเป็นแบบอย่างที่ดี
๓.๒ แนวทางการเพิ่มประสิทธิภาพด้านการศึกษา - ขาดสื่อในการเรียนการสอน	- ให้ อบต. เข้ามามีส่วนร่วมในการบริหารจัดการการศึกษาของชุมชน	ทุกหมู่บ้าน	- มีสื่อการเรียนการสอนที่หลากหลาย
๓.๓ แนวทางส่งเสริมกิจกรรมทางศาสนา - ขาดจิตสำนึกในการเข้าร่วมกิจกรรมทางศาสนาทำให้ไม่มีที่ยึดเหนี่ยวจิตใจ ส่งผลให้เกิดปัญหาต่างๆ ในสังคม	- จัดกิจกรรมที่เป็นการส่งเสริมวันสำคัญทางศาสนาให้เกิดขึ้นในสังคมอย่างต่อเนื่อง	ทุกหมู่บ้าน	- มีเครื่องยึดเหนี่ยวจิตใจ ทำให้ลดการยึดติดวัตถุนิยม

สภาพปัญหา	ความต้องการ	พื้นที่เป้าหมาย/ กลุ่มเป้าหมาย	การคาดการณ์แนวโน้มในอนาคต
<p>๓.๔ แนวทางส่งเสริมประเพณี วัฒนธรรมและภูมิปัญญาท้องถิ่น</p> <p>- ขาดจิตสำนึกในการ อนุรักษ์ วัฒนธรรม ประเพณี ขาดศีลธรรมทำให้ไม่มีที่ยึดเหนี่ยวจิตใจ ส่งผลให้เกิดปัญหา ต่าง ๆ ในสังคม</p>	<p>- จัดกิจกรรมที่เป็นการส่งเสริมการ อนุรักษ์ วัฒนธรรม ประเพณี ศีลธรรมอันดีให้เกิดขึ้นในสังคมอย่างต่อเนื่อง</p>	<p>ทุกหมู่บ้าน</p>	<p>- วัตถุประสงค์เข้ามาครอบงำสังคม ทำให้เกิดความวุ่นวายในสังคม โดยเฉพาะวัยรุ่นสร้างค่านิยม/รับค่านิยมที่ผิดๆ จากสื่อออนไลน์ต่างๆและมีแนวโน้มรุนแรงมากขึ้นสมควรที่จะส่งเสริมให้รู้คุณค่าของวัฒนธรรมทางประเพณีศีลธรรมโดยใช้ชุมชน และ ศาสนาเป็นเครื่องยึดเหนี่ยวจิตใจ</p>
<p>๔. ยุทธศาสตร์ด้านการท่องเที่ยว</p> <p>๔.๑ แนวทางส่งเสริมปรับปรุงแหล่งท่องเที่ยว</p> <p>- ขาดการส่งเสริม/ปรับปรุงพัฒนาเป็นแหล่งท่องเที่ยว</p>	<p>- ให้ อบต. เข้ามามีส่วนร่วมในการบริหารจัดการ</p>	<p>ทุกหมู่บ้าน</p>	<p>- เกิดแหล่งท่องเที่ยวเพิ่มขึ้น</p>
<p>๔.๒ แนวทางการจัดการท่องเที่ยวแบบชุมชนมีส่วนร่วม</p> <p>- ขาดการส่งเสริมให้ชุมชนมีส่วนร่วมในการบริหารจัดการ</p>	<p>- จัดตั้งกลุ่มในการร่วมมือบริหารจัดการเกี่ยวกับท่องเที่ยว</p>	<p>ทุกหมู่บ้าน</p>	<p>- การท่องเที่ยวมีการร่วมมือจากทุกภาคส่วนในการบริหารจัดการ</p>
<p>๔.๓ แนวทางการพัฒนาศักยภาพการท่องเที่ยว</p> <p>- ขาดการประชาสัมพันธ์ และศึกษาแนวทางใหม่ๆ ที่เกี่ยวข้องกับการท่องเที่ยว</p>	<p>- ประชาสัมพันธ์เกี่ยวกับทิศทางการท่องเที่ยวในอนาคต</p>	<p>ทุกหมู่บ้าน</p>	<p>- การท่องเที่ยวมีศักยภาพมากขึ้น</p>

สภาพปัญหา	ความต้องการ	พื้นที่เป้าหมาย/ กลุ่มเป้าหมาย	การคาดการณ์แนวโน้มในอนาคต
<p>๕. ยุทธศาสตร์ด้านทรัพยากรธรรมชาติและสิ่งแวดล้อม</p> <p>๕.๑ แนวทางปลูกจิตสำนึกการดูแลรักษาสิ่งแวดล้อม</p> <p>- ประชาชนขาดจิตสำนึกต่อการอนุรักษ์ธรรมชาติและสิ่งแวดล้อม</p>	<p>- ณรงค์ หรือจัดกิจกรรมที่ปลูกจิตสำนึกในการอนุรักษ์ธรรมชาติและสิ่งแวดล้อม</p>	<p>ทุกหมู่บ้าน</p>	<p>- ประชาชนมีจิตสำนึกในการอนุรักษ์ธรรมชาติและสิ่งแวดล้อมมากขึ้น</p>
<p>๖. ยุทธศาสตร์ด้านสาธารณสุข</p> <p>๖.๑ แนวทางป้องกันและแก้ไขปัญหาโรคระบาดในชุมชน</p> <p>- ประชาชนยังขาดความรู้ในการระงับกัถึงโรคระบาด และการป้องกัน</p>	<p>- จัดอบรมให้ความรู้เกี่ยวกับการใช้ชีวิตประจำวัน เพื่อให้ความรู้ ป้องกัน ควบคุมโรค</p>	<p>ทุกหมู่บ้าน</p>	<p>- ประชาชนมีความปลอดภัยในการใช้ชีวิตประจำวัน จากโรคต่าง ๆ</p>
<p>๗. ยุทธศาสตร์ด้านกีฬา และนันทนาการ</p> <p>๗.๑ แนวทางก่อสร้างปรับปรุงลานกีฬาสถานที่ออกกำลังกาย</p> <p>- ประชาชนยังขาดสถานที่ในการออกกำลังกาย</p>	<p>- จัดสถานที่สำหรับในการออกกำลังกายให้กับประชาชน</p>	<p>ทุกหมู่บ้าน</p>	<p>- ประชาชนมีสถานที่ในการออกกำลังกาย</p>
<p>๗.๒ แนวทางกิจกรรมส่งเสริมด้านกีฬา</p> <p>- สุขภาพภาคประชาชน และโดยเฉพาะกลุ่มแม่เด็ก ผู้สูงอายุ กลุ่มเสี่ยง และผู้ด้อยโอกาส ยังไม่แข็งแรง</p>	<p>- ส่งเสริมการออกกำลังกายเป็นประจำ</p>	<p>ทุกหมู่บ้าน</p>	<p>- สุขภาพภาคประชาชน และโดยเฉพาะกลุ่มแม่เด็ก ผู้สูงอายุ กลุ่มเสี่ยง และผู้ด้อยโอกาส แข็งแรงยิ่งขึ้น</p>

สภาพปัญหา	ความต้องการ	พื้นที่เป้าหมาย/ กลุ่มเป้าหมาย	การคาดการณ์แนวโน้มในอนาคต
<p>๘. ยุทธศาสตร์ด้านการเมือง การบริหาร การปกครอง</p> <p>๘.๑ แนวทางส่งเสริมการเรียนรู้ด้านกฎหมายและการมีส่วนร่วม ของชุมชน</p> <p>- ระบบบริหารจัดการของภาครัฐยังจำกัดด้วยข้อระเบียบกฎหมายที่มาก ทำให้การให้บริการประชาชนยังขาดความคล่องตัว และมีขั้นตอนมาก</p>	<p>- ควรประชาสัมพันธ์ หรือให้ข้อมูลข่าวสารขั้นตอนในการปฏิบัติงานที่ชัดเจนให้ประชาชนทราบ</p>	<p>ทุกหมู่บ้าน</p>	<p>- การบริหารงานตามหลักการบริหารจัดการบ้านเมืองที่ดี หรือการลดขั้นตอนในการปฏิบัติ การสร้างความเข้าใจ การให้ข้อมูลข่าวสารต่างๆและการประชาสัมพันธ์ที่ชัดเจนให้แก่ประชาชนทราบ จะทำให้การให้บริการประชาชนมีความคล่องตัวมากขึ้น</p>
<p>๘.๒ แนวทางส่งเสริมการบริหารจัดการภายในองค์กร</p> <p>- ระบบฐานข้อมูล เครื่องมือเครื่องใช้ เทคโนโลยียังไม่ทันสมัย และมีประสิทธิภาพเพียงพอ</p> <p>- อาคารสถานที่ยังไม่เพียงพอแก่การทำงานและที่เก็บเอกสาร</p>	<p>- พัฒนาระบบฐานข้อมูล เครื่องมือเครื่องใช้ เทคโนโลยีให้ทันสมัยและมีประสิทธิภาพ</p> <p>- การจัดอาคารสถานที่ให้เพียงพอแก่การทำงาน และปรับปรุงภูมิทัศน์บริเวณสำนักงานให้น่าอยู่</p>	<p>อบต.เกาะพระทอง</p>	<p>- ระบบการให้บริการประชาชน รวดเร็ว ทันเวลา</p> <p>- มีที่เก็บเอกสารเพียงพอ</p>

๓.๒.๓ ผลการวิเคราะห์ศักยภาพเพื่อประเมินสถานภาพการพัฒนาในปัจจุบันและโอกาสการพัฒนาในอนาคตขององค์การบริหารส่วนตำบลเกาะพะล่อง ด้วยเทคนิค SWOT ANALYSIS

๑. จุดแข็ง (Strength-S)

๑.๑ พื้นที่การปกครองในเขตองค์การบริหารส่วนตำบลเกาะพะล่อง ไม่กว้าง เขตการรับผิดชอบไม่มากทำให้ง่ายแก่การบริหาร

๑.๒ ราษฎรในชุมชนไม่หนาแน่น

๑.๓ การเมืองในพื้นที่ไม่แรง ประชาชนส่วนมากอยู่กันแบบเครือญาติ

๑.๔ ชุมชนมีวัฒนธรรม ประเพณี วิถีชีวิต และภูมิปัญญาท้องถิ่นที่เป็นเอกลักษณ์ของตนเอง

๑.๕ องค์การบริหารส่วนตำบลเกาะพะล่องเป็นองค์กรขนาดเล็ก เจ้าหน้าที่ไม่มาก

๑.๖ มีสถานที่ท่องเที่ยว แหล่งทรัพยากรที่เอื้อต่อการพัฒนาเป็นแหล่งท่องเที่ยวที่มีศักยภาพเป็นที่รู้จักกันอย่างแพร่หลายในอนาคต

๒. จุดอ่อน (Weak-W)

๒.๑ องค์การบริหารส่วนตำบลเกาะพะล่องเป็นองค์กรขนาดเล็ก รายได้น้อยงบประมาณมีจำกัด

๒.๒ พนักงานและเจ้าหน้าที่มีน้อยไม่เพียงพอกับปริมาณงานและภาระหน้าที่ที่รับผิดชอบ ส่งผลให้การปฏิบัติงานเกิดความล่าช้าและไม่ประสบผลสำเร็จได้ดีเท่าที่ควร

๒.๓ พื้นที่ตำบลเกาะพะล่องมีลักษณะเป็นที่ราบสันดอนทรายเนื้อที่กว้างดินส่วนใหญ่มีลักษณะเป็นดินทรายขาดแร่ธาตุอาหารที่จำเป็น ทำให้การประกอบอาชีพเกษตรกรรมไม่แพร่หลาย

๒.๔ บุคลากรบางส่วนยังขาดความรู้ ความเข้าใจในกฎระเบียบ และข้อปฏิบัติต่างๆ

๒.๕ เครื่องมือและอุปกรณ์ไม่เพียงพอกับเจ้าหน้าที่ทำให้การปฏิบัติงานล่าช้า

๒.๖ ประชาชนบางส่วนในพื้นที่ยังขาดความร่วมมือกับเจ้าหน้าที่และขาดความรู้

๒.๗ งบประมาณมีไม่เพียงพอต่อการบริหารหรือพัฒนาท้องถิ่น

๓. โอกาส (Opportunity-O)

๓.๑ รัฐธรรมนูญแห่งราชอาณาจักรไทยให้การสนับสนุนการดำเนินงานของท้องถิ่น ไม่ว่าจะเป็นการพัฒนาด้านเศรษฐกิจท้องถิ่น ระบบสาธารณสุข และสาธารณสุขการ เป็นต้น

๓.๒ พระราชบัญญัติกำหนดแผนและขั้นตอนการกระจายอำนาจให้แก่องค์กรปกครองส่วนท้องถิ่น พ.ศ.๒๕๔๒ กำหนดให้องค์กรปกครองส่วนท้องถิ่น มีอำนาจหน้าที่ในการจัดระบบบริการสาธารณสุข เพื่อประโยชน์ของประชาชนในท้องถิ่น โดยที่หน่วยงานราชการส่วนภูมิภาคส่งเสริมและสนับสนุนการถ่ายโอนภารกิจให้แก่องค์กรปกครองส่วนท้องถิ่น

๓.๓ รัฐบาลมีนโยบายสนับสนุนการกระจายอำนาจการบริหารให้ท้องถิ่นดำเนินการตามที่กฎหมายและระเบียบกำหนด

๓.๔ รัฐบาลสนับสนุนให้แต่ละท้องถิ่นมีบทบาทในการอนุรักษ์ ฟื้นฟู เผยแพร่ และถ่ายทอดวัฒนธรรม ประเพณี และภูมิปัญญาท้องถิ่นมากขึ้น

๓.๕ รัฐบาลมีนโยบายและให้ความสำคัญในการป้องกันและแก้ไขปัญหาทรัพยากรธรรมชาติและสิ่งแวดล้อม

๓.๖ รัฐบาลมีนโยบายส่งเสริมและสนับสนุนโครงการเศรษฐกิจพอเพียง ตามแนวพระราชดำริของพระบาทสมเด็จพระเจ้าอยู่หัวฯ

๓.๗ รัฐบาลมีนโยบายให้ความสำคัญกับการป้องกันและแก้ไขปัญหายาเสพติด

๔. อุปสรรค (Threat-T)

ท้องถิ่น

๔.๑ สถานะการทางเศรษฐกิจในระดับประเทศ ในระดับภูมิภาคส่งผลต่อการพัฒนา

๔.๒ สถานะการทางการเมืองส่งผลต่อการพัฒนาท้องถิ่น

๔.๓ การเปลี่ยนแปลงรัฐบาลทำให้นโยบายเปลี่ยนแปลงและไม่ต่อเนื่อง

๔.๔ ชุมชนและประชาชนขาดการมีส่วนร่วมในการพัฒนาท้องถิ่น

วิสัยทัศน์(Vision) การพัฒนาขององค์การบริหารส่วนตำบลเกาะพระทอง

พัฒนาเกาะพระทอง รองรับการท่องเที่ยวเชิงนิเวศ เขตปลอดภัยเสถียร วิถีชีวิต ชาวเล รักษาและหวงแหนธรรมชาติ ปราศจากมลพิษ เศรษฐกิจพอเพียงและยั่งยืน

ยุทธศาสตร์การพัฒนา

ยุทธศาสตร์การพัฒนางค์การบริหารส่วนตำบลเกาะพระทอง แบ่งเป็น ๘ ยุทธศาสตร์

๑. ยุทธศาสตร์การพัฒนาด้านโครงสร้างและบริการสาธารณะ
๒. ยุทธศาสตร์ด้านเศรษฐกิจ คุณภาพชีวิตและสังคม
๓. ยุทธศาสตร์ด้านการศึกษา ศาสนา วัฒนธรรมประเพณีและภูมิปัญญาท้องถิ่น
๔. ยุทธศาสตร์การท่องเที่ยว
๕. ยุทธศาสตร์ด้านทรัพยากรธรรมชาติและสิ่งแวดล้อม
๖. ยุทธศาสตร์ด้านสาธารณสุข
๗. ยุทธศาสตร์ด้านกีฬาและนันทนาการ
๘. ยุทธศาสตร์ด้านการเมือง การบริหาร การปกครอง

แนวทางการพัฒนางค์การบริหารส่วนตำบลเกาะพระทอง

กลยุทธ์และแนวทาง/มาตรการการพัฒนา ตามประเด็นการพัฒนาแต่ละด้าน

(๑) ยุทธศาสตร์ด้านโครงสร้างพื้นฐาน

๑. แนวทางก่อสร้าง ปรับปรุง บำรุงรักษาถนน ทางเท้า สะพาน ท่าเทียบเรือ
๒. แนวทางการพัฒนาแหล่งน้ำเพื่อการอุปโภค-บริโภค
๓. แนวทางการพัฒนาระบบไฟฟ้า ประปา โทรศัพท์

(๒) ยุทธศาสตร์ด้านเศรษฐกิจ คุณภาพชีวิตและสิ่งแวดล้อม

๑. แนวทางส่งเสริมคุณภาพชีวิต
๒. แนวทางสนับสนุนการพัฒนากลุ่มอาชีพ
๓. แนวทางสนับสนุนการรักษาความสงบเรียบร้อย

(๓) ยุทธศาสตร์ด้านการศึกษา ศาสนา วัฒนธรรมประเพณี และภูมิปัญญา

๑. แนวทางสนับสนุนการศึกษา
๒. แนวทางการเพิ่มประสิทธิภาพทางการศึกษา

๓. แนวทางส่งเสริมกิจกรรมทางศาสนา

๔. แนวทางส่งเสริมประเพณี วัฒนธรรม และภูมิปัญญาท้องถิ่น

(๔) ยุทธศาสตร์ด้านการท่องเที่ยว

๑. แนวทางส่งเสริมปรับปรุงแหล่งท่องเที่ยว

๒. แนวทางการจัดแหล่งท่องเที่ยวแบบชุมชนมีส่วนร่วม

๓. แนวทางพัฒนาศักยภาพการท่องเที่ยว

(๕) ยุทธศาสตร์ด้านทรัพยากรธรรมชาติและสิ่งแวดล้อม

๑. แนวทางปลูกจิตสำนึกการดูแลรักษาสิ่งแวดล้อม

(๖) ยุทธศาสตร์ด้านสาธารณสุข

๑. แนวทางป้องกันและแก้ไขปัญหาโรคระบาดในชุมชน

(๗) ยุทธศาสตร์ด้านด้านการกีฬาและนันทนาการ

๑. แนวทางก่อสร้างปรับปรุงสถานกีฬาสถานที่ออกกำลังกาย

๒. แนวทางส่งเสริมกิจกรรมการด้านกีฬา

(๘) ยุทธศาสตร์ด้านการเมือง การบริหาร การปกครอง

๑. แนวทางส่งเสริมการเรียนรู้ด้านกฎหมายและการมีส่วนร่วมของชุมชน

๒. แนวทางส่งเสริมการบริหารการจัดการภายในองค์กร นำไปใช้ในการปฏิบัติงาน

ได้อย่างมีประสิทธิภาพ รวมทั้งสร้างจิตสำนึก ค่านิยมที่ดีในการปฏิบัติงาน

๓.๓ ความเชื่อมโยงยุทธศาสตร์การพัฒนาจังหวัดกับยุทธศาสตร์การพัฒนาขององค์กรปกครองส่วนท้องถิ่น

แบบ ยท .๐๑

โครงสร้างเชื่อมโยงแผนยุทธศาสตร์การพัฒนา อปต.เกาะพะล่อง พ.ศ. ๒๕๖๐ – ๒๕๖๓

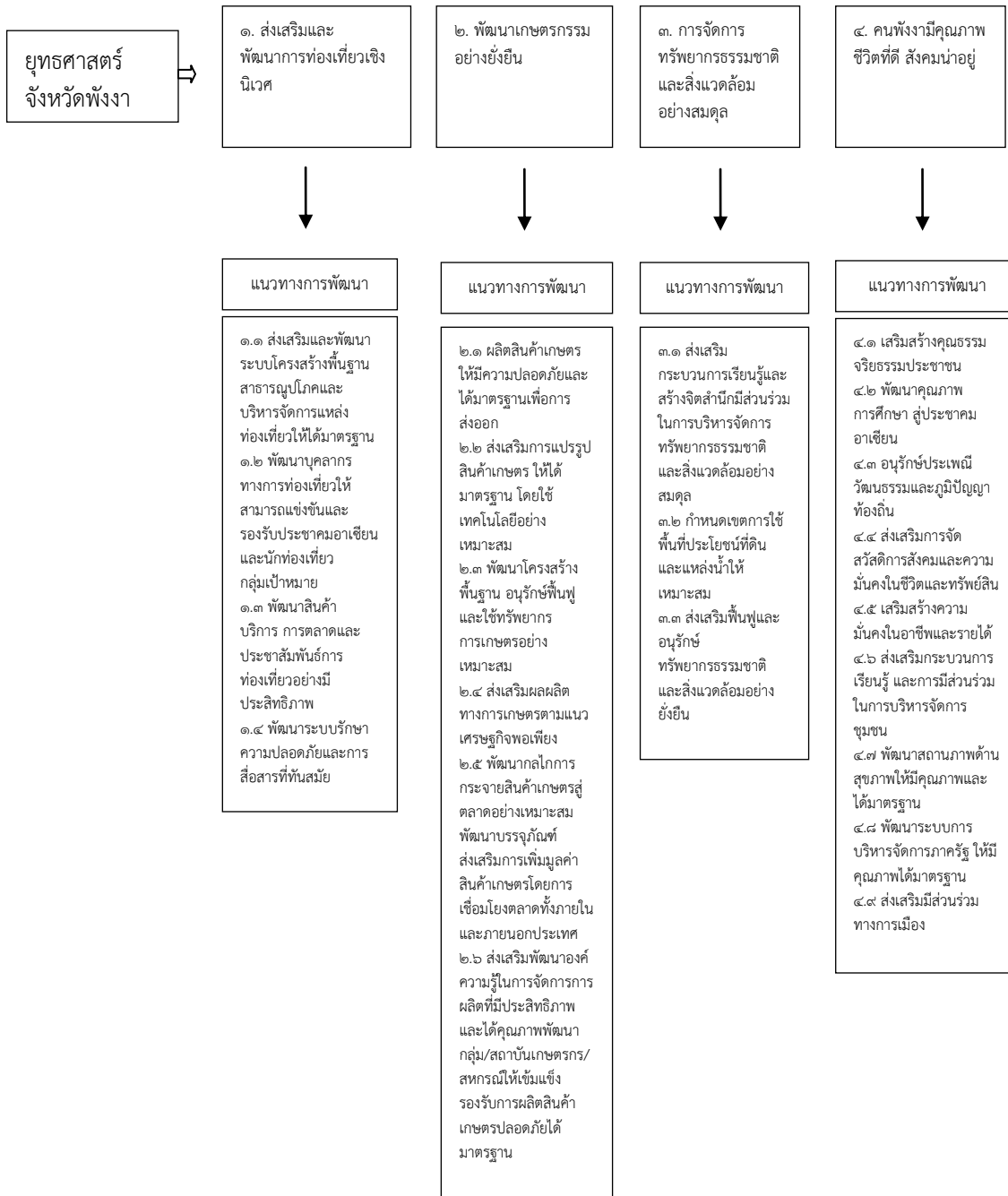

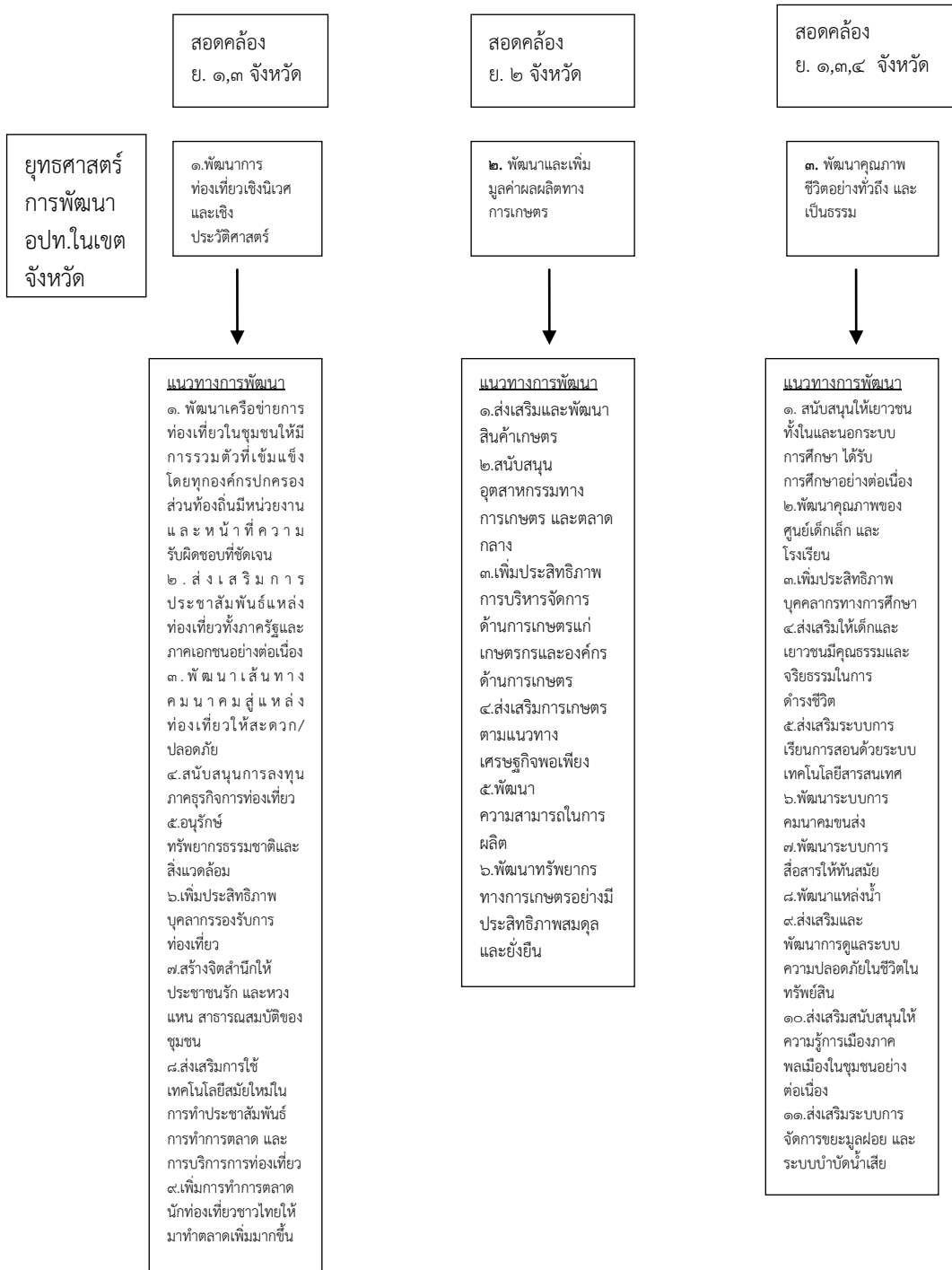

	สอดคล้อง ย. ๑,๓ อปท. ในเขตจังหวัด	สอดคล้อง ย. ๑,๓ อปท.ใน เขตจังหวัด	สอดคล้อง ย. ๓ อปท.ใน เขตจังหวัด	สอดคล้อง ย. ๑ อปท. ในเขต จังหวัด	สอดคล้อง ย. ๑ อปท.ใน เขตจังหวัด	สอดคล้อง ย. ๓ อปท.ในเขต จังหวัด	สอดคล้อง ย. ๓ อปท. ในเขต จังหวัด	สอดคล้อง ย. ๓ อปท. ในเขต จังหวัด
ยุทธศาสตร์ การพัฒนา อบต.เกาะ พระทอง	๑.การ พัฒนาด้าน โครงสร้าง และบริการ สาธารณะ	๒.ด้าน เศรษฐกิจ คุณภาพ ชีวิตและ สังคม	๓.ด้าน การศึกษา ศาสนา วัฒนธรรม ประเพณีและ ภูมิปัญญา ท้องถิ่น	๔.ด้าน การ ท่องเที่ยว	๕.ด้าน ทรัพยากร ธรรมชาติและ สิ่งแวดล้อม	๖.ด้าน สาธารณสุข	๗.ด้าน กีฬา และ นันทนาการ	๘.ด้าน การเมือง การ บริหาร การ ปกครอง
	เป้าหมาย ยุทธศาสตร์ ประชาชนได้รับ บริการด้าน สาธารณูปโภค สาธารณูปการ อย่างทั่วถึง	เป้าหมาย ยุทธศาสตร์ ประชาชนมี อาชีพ มีรายได้ พอเพียง และมี ความมั่นคงทาง เศรษฐกิจ	เป้าหมาย ยุทธศาสตร์ ประชาชนมีคุณภาพ ชีวิตที่ดี มีแหล่งเรียนรู้ บำรุงรักษา ประเพณี วัฒนธรรมท้องถิ่น	เป้าหมาย ยุทธศาสตร์ เป็นแหล่ง ท่องเที่ยวเชิง นิเวศ	เป้าหมาย ยุทธศาสตร์ มี ทรัพยากรธรรม ชาติและ สิ่งแวดล้อมที่ สมดุลและยั่งยืน	เป้าหมาย ยุทธศาสตร์ ประชาชนมี สุขภาพอนามัยที่ ดี	เป้าหมาย ยุทธศาสตร์ ประชาชนมี ความสนใจใน การออกกำลังกาย	เป้าหมาย ยุทธศาสตร์ ประชาชน ได้รับการบริการ ด้วยความ เป็นธรรม โปร่งใส มี ส่วนร่วมใน การพัฒนา ท้องถิ่น
แนวทาง ทาง การพัฒนา	แนวทางการพัฒนา ๑.แนวทางก่อสร้าง ปรับปรุง บำรุงรักษาทางเดิน เท้า คสล. ๒.แนวทางการ พัฒนาแหล่งน้ำเพื่อ การบริโภค-อุปโภค ๓.แนวทางการ พัฒนาระบบไฟฟ้า โทรศัพท์	แนวทางการ พัฒนา ๑.แนวทาง ส่งเสริมคุณภาพ ชีวิต ๒.แนวทาง สนับสนุนการ พัฒนาอาชีพ ๓.แนวทาง ส่งเสริมสนับสนุน การรักษาความ สงบเรียบร้อย	แนวทางการพัฒนา ๑.แนวทางส่งเสริม สนับสนุนการศึกษา ๒.แนวทางการเพิ่ม ประสิทธิภาพด้าน การศึกษา ๓.แนวทางส่งเสริม กิจกรรมทางศาสนา ๔.แนวทางส่งเสริม ประเพณี วัฒนธรรม และภูมิปัญญาท้องถิ่น	แนวทางการ พัฒนา ๑.แนวทาง ส่งเสริมปรับปรุง แหล่งท่องเที่ยว ๒.แนวทางการ จัดการ ท่องเที่ยวแบบ ชุมชนมีส่วนร่วม ๓.แนวทางการ พัฒนาศักยภาพ การท่องเที่ยว	แนวทางการ พัฒนา ๑.แนวทางปลูก จิตสำนึกการดูแล รักษาสิ่งแวดล้อม	แนวทางการ พัฒนา ๑.แนวทาง ป้องกันและแก้ไข ปัญหาโรคระบาด ในชุมชน	แนวทางการ พัฒนา ๑.แนวทาง ก่อสร้าง ปรับปรุงลาน ออกกำลังกาย ๒.แนวทาง กิจกรรม ส่งเสริมด้าน กีฬา	แนวทางการ พัฒนา ๑.แนวทาง ส่งเสริมการ เรียนรู้ด้าน กฎหมายและ การมีส่วน ร่วม ของ ชุมชน ๒.แนวทาง ส่งเสริมการ จัดการภายใน องค์กร
ผลผลิต/ โครงการ	๑.โครงการก่อสร้าง สาธารณูปโภคและ สิ่งก่อสร้าง ๒.โครงการ ซ่อมแซม สาธารณูปโภคและ สิ่งก่อสร้างตาม อำนาจที่กำหนดไว้ ในระเบียบ กฎหมาย หนังสือ สั่งการ	๑.โครงการ ส่งเสริม สนับสนุน และ พัฒนาอาชีพ ๒.โครงการ ส่งเสริม สนับสนุน และ พัฒนาผลิตภัณฑ์ OTOP	๑.ประชาชนมีคุณธรรม จริยธรรมตามหลัก ศาสนา และ อนุรักษ์ สืบสาน ศิลปะ วัฒนธรรม จารีต ประเพณี และภูมิ ปัญญา ท้องถิ่นไว้คู่กับ ท้องถิ่น	๑.จัดให้มีการ พัฒนาแหล่ง ท่องเที่ยวใน พื้นที่	๑.โครงการ คุ้มครองดูแล และบำรุงรักษา แหล่งน้ำตาม ธรรมชาติ ทรัพยากรป่าไม้ และสัตว์ป่า ๒.โครงการ อนุรักษ์ พื้นฟู สร้างจิตสำนึกรัก และหวงแหน ทรัพยากรธรรมช าติ และ สิ่งแวดล้อม	๑. ส่งเสริม/ เสริมสร้าง สุขภาพภาค ประชาชนและ โดย กลุ่มแม่ เด็ก ผู้สูงอายุกลุ่ม เสียงและ ผู้ด้อยโอกาส	๑. จัดทำ โครงการต่างๆที่ เกี่ยวข้องกับยา เสพติด	๑.โครงการ ส่งเสริมการมี ส่วนร่วมของ ประชาชน ๒- การบริหาร จัดการภายใน หน่วยงาน

๓.๔ แผนที่ยุทธศาสตร์ (Strategy Map)

ยุทธศาสตร์การพัฒนาของ อบต.เกาะพระทอง

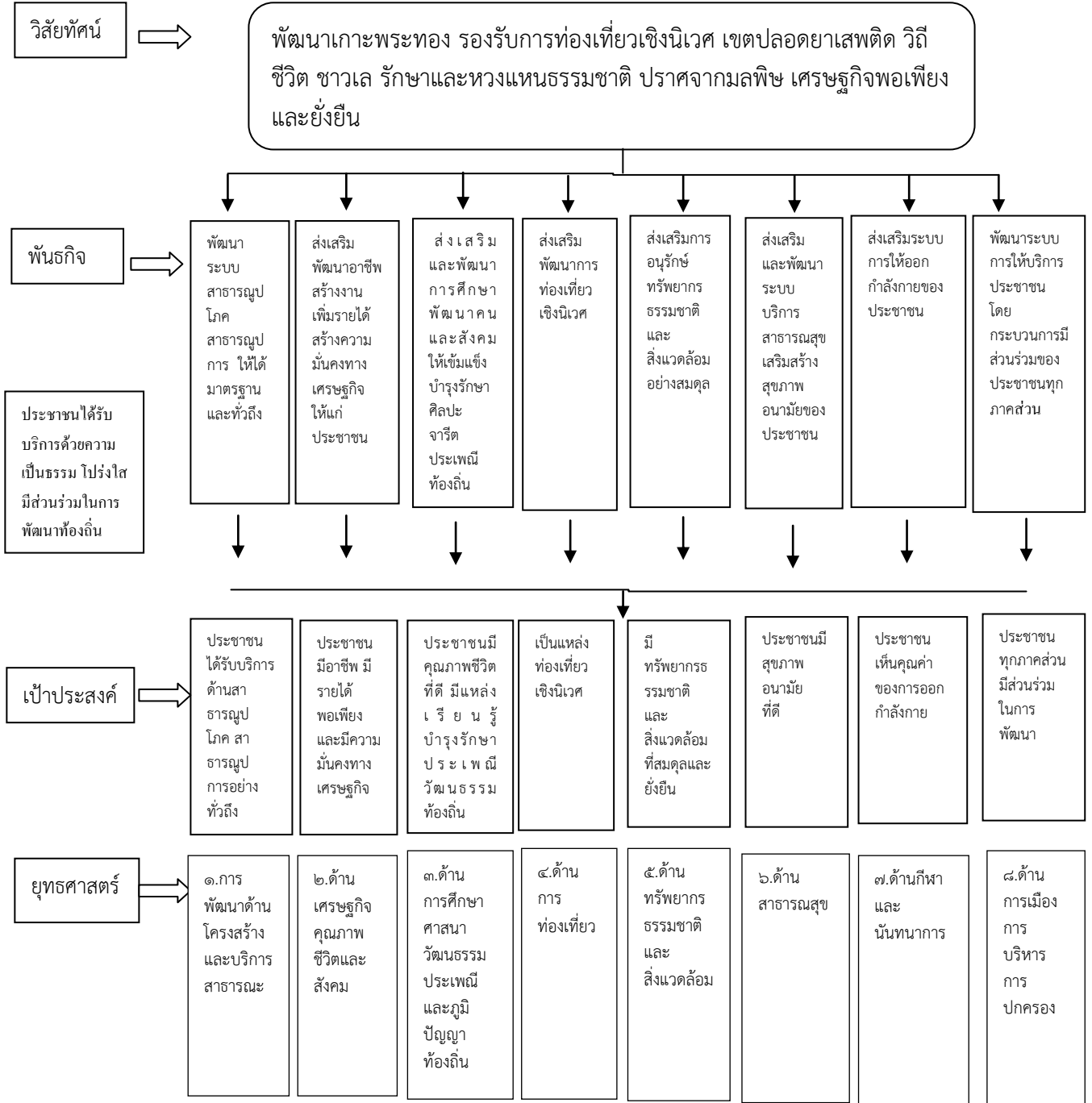

ประชาชนได้รับบริการด้วยความ เป็นธรรม โปร่งใส มีส่วนร่วมในการพัฒนาท้องถิ่น

เป้าประสงค์

ยุทธศาสตร์

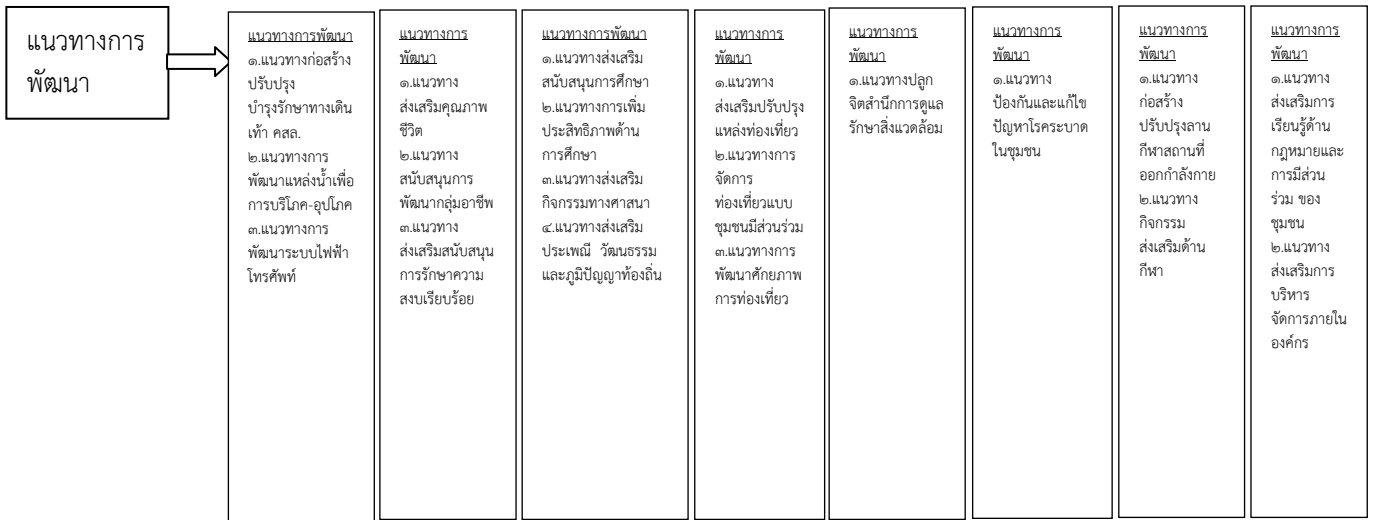

บทที่ ๔

รายละเอียดแผนยุทธศาสตร์การพัฒนา

๔.๑ ประเด็นยุทธศาสตร์ แนวทางการพัฒนาและตัวชี้วัด

๑. ยุทธศาสตร์การพัฒนาด้านโครงสร้างและบริการสาธารณะ

พันธกิจ พัฒนาระบบสาธารณูปโภค สาธารณูปการ ให้ได้มาตรฐานและทั่วถึง

เป้าประสงค์ เส้นทางการคมนาคมได้มาตรฐาน มีความสะดวก รวดเร็ว และปลอดภัย พร้อมสาธารณูปโภค สาธารณูปการอย่างทั่วถึงและเพียงพอ ระบบประปาหมู่บ้านมีการก่อสร้าง และบำรุงรักษา อย่างทั่วถึงและเพียงพอและมีแหล่งกักเก็บน้ำไว้ใช้อย่างเพียงพอ

ตัวชี้วัดระดับเป้าประสงค์

จำนวนเส้นทางการคมนาคม สาธารณูปโภค สาธารณูปการที่ได้มาตรฐานเพิ่มขึ้น

กลยุทธ์/แนวทางการพัฒนา และตัวชี้วัดระดับกลยุทธ์

กลยุทธ์ / แนวทางการพัฒนา	ตัวชี้วัดระดับกลยุทธ์
๑.๑ แนวทางการก่อสร้าง ปรับปรุง บำรุงรักษาทางเดินเท้า คสล.	จำนวนที่เพิ่มขึ้นของการพัฒนาโครงสร้างพื้นฐาน
๑.๒ แนวทางการพัฒนาแหล่งน้ำเพื่อการบริโภค-อุปโภค	แหล่งน้ำเพื่อการเกษตรและอุปโภคบริโภคได้รับการปรับปรุง
๑.๓ แนวทางการพัฒนาระบบไฟฟ้า โทรศัพท	ระบบไฟฟ้า โทรศัพทเพียงพอต่อความต้องการของประชาชน

หน่วยงานรับผิดชอบหลัก กองช่าง

ความเชื่อมโยง

๑. ยุทธศาสตร์จังหวัด ยุทธศาสตร์จังหวัดที่ ๑ ส่งเสริมและพัฒนาการท่องเที่ยวเชิงนิเวศ

๒. ยุทธศาสตร์การพัฒนาขององค์กรปกครองส่วนท้องถิ่นในเขตจังหวัด ยุทธศาสตร์ที่ ๑ พัฒนาการท่องเที่ยวเชิงนิเวศและเชิงประวัติศาสตร์ และยุทธศาสตร์ที่ ๓. พัฒนาคุณภาพชีวิตอย่างทั่วถึง และเป็นธรรม

๒. ยุทธศาสตร์ด้านเศรษฐกิจ คุณภาพชีวิตและสังคม

พันธกิจ ๑. ส่งเสริมพัฒนาอาชีพ สร้างงาน เพิ่มรายได้ สร้างความมั่นคงทางเศรษฐกิจให้แก่ประชาชน

๒. สงเคราะห์ ช่วยเหลือ ผู้สูงอายุ ผู้พิการ ผู้ป่วยเอดส์และผู้ด้อยโอกาสทางสังคม

เป้าประสงค์ ราษฎรมีอาชีพและรายได้เพียงพอ

ตัวชี้วัดระดับเป้าประสงค์

จำนวนกิจกรรมที่ส่งเสริมให้ประชาชนมีอาชีพเสริม

กลยุทธ์/แนวทางการพัฒนา และตัวชี้วัดระดับกลยุทธ์

กลยุทธ์ / แนวทางการพัฒนา	ตัวชี้วัดระดับกลยุทธ์
๒.๑ แนวทางส่งเสริมคุณภาพชีวิต	จำนวนของประชาชนที่ได้รับการสงเคราะห์
๒.๒ แนวทางสนับสนุนการพัฒนากลุ่มอาชีพ	จำนวนกลุ่มอาชีพที่ได้ส่งเสริม/สนับสนุน
๒.๓ แนวทางส่งเสริมสนับสนุนการรักษาความสงบเรียบร้อย	จำนวนคดีประทุษร้ายต่อทรัพย์สิน ชีวิต ร่างกาย เพศ และยาเสพติดลดลง

หน่วยงานรับผิดชอบหลัก สำนักงานปลัด

ความเชื่อมโยง

๑. ยุทธศาสตร์จังหวัด ยุทธศาสตร์จังหวัดที่ ๒ พัฒนาเกษตรกรรมอย่างยั่งยืน

๒. ยุทธศาสตร์การพัฒนาขององค์กรปกครองส่วนท้องถิ่นในเขตจังหวัด ยุทธศาสตร์ที่ ๒ พัฒนาและเพิ่มมูลค่าผลผลิตทางการเกษตร

๓. ยุทธศาสตร์ด้านการศึกษา ศาสนา วัฒนธรรม ประเพณี และภูมิปัญญาท้องถิ่น

- พันธกิจ
๑. ส่งเสริม สนับสนุนการจัดการศึกษาในระบบและนอกระบบ
 ๒. อนุรักษ์ สืบสาน ประเพณี วัฒนธรรมท้องถิ่น

- เป้าประสงค์
- การจัดการศึกษามีคุณภาพนำไปสู่การพัฒนาสังคมและท้องถิ่น
 - ประชาชนมีคุณธรรม จริยธรรมตามหลักศาสนา และอนุรักษ์สืบสาน ศิลปะ วัฒนธรรมจารีต ประเพณี และภูมิปัญญาท้องถิ่นไว้คู่กับท้องถิ่น

ตัวชี้วัดระดับเป้าประสงค์

- จำนวนกิจกรรมที่ได้ดำเนินการด้านการศึกษา
- จำนวนของกิจกรรมที่ได้ดำเนินการด้านศิลปวัฒนธรรม วัฒนธรรม ประเพณี

กลยุทธ์/แนวทางการพัฒนา และตัวชี้วัดระดับกลยุทธ์

กลยุทธ์ / แนวทางการพัฒนา	ตัวชี้วัดระดับกลยุทธ์
๓.๑ แนวทางส่งเสริมสนับสนุนการศึกษา	จำนวนกิจกรรมที่ได้ส่งเสริม/สนับสนุนด้านการศึกษา
๓.๒ แนวทางการเพิ่มประสิทธิภาพด้านการศึกษา	ร้อยละของสื่อการเรียนการสอนที่เพียงพอต่อความต้องการ
๓.๓ แนวทางส่งเสริมกิจกรรมทางศาสนา	ร้อยละของผู้เข้าร่วมกิจกรรมทางศาสนา
๓.๔ แนวทางส่งเสริมประเพณี วัฒนธรรมและภูมิปัญญาท้องถิ่น	ร้อยละของผู้เข้าร่วมกิจกรรมทางวัฒนธรรมมีความภูมิใจในความเป็นไทย

หน่วยงานรับผิดชอบหลัก สำนักงานปลัด และ กองการศึกษา

ความเชื่อมโยง

๑. ยุทธศาสตร์จังหวัด ยุทธศาสตร์จังหวัดที่ ๔ คนพังงามีคุณภาพชีวิตที่ดี สังคมน่าอยู่
๒. ยุทธศาสตร์การพัฒนาขององค์กรปกครองส่วนท้องถิ่นในเขตจังหวัด ยุทธศาสตร์ที่ ๓ พัฒนาคุณภาพชีวิตอย่างทั่วถึง และเป็นธรรม

๔. ยุทธศาสตร์ด้านการท่องเที่ยว

พันธกิจ ส่งเสริมการท่องเที่ยวอย่างเป็นระบบ

เป้าประสงค์ ส่งเสริมการท่องเที่ยว

ตัวชี้วัดระดับเป้าประสงค์

ร้อยละของนักท่องเที่ยวที่เพิ่มขึ้นเมื่อเทียบกับปีที่ผ่านมา

กลยุทธ์/แนวทางการพัฒนา และตัวชี้วัดระดับกลยุทธ์

กลยุทธ์ / แนวทางการพัฒนา	ตัวชี้วัดระดับกลยุทธ์
๔.๑ แนวทางส่งเสริมปรับปรุงแหล่งท่องเที่ยว	ร้อยละตามเกณฑ์มาตรฐานแหล่งท่องเที่ยว
๔.๒ แนวทางการจัดการท่องเที่ยวแบบชุมชนมีส่วนร่วม	จำนวนโครงการ/กิจกรรม ที่ส่งเสริมการมีส่วนร่วมของชุมชน
๔.๓ แนวทางการพัฒนาศักยภาพการท่องเที่ยว	ร้อยละตามเกณฑ์มาตรฐานการบริการท่องเที่ยว

หน่วยงานรับผิดชอบหลัก สำนักงานปลัด

ความเชื่อมโยง

๑. ยุทธศาสตร์จังหวัด ยุทธศาสตร์จังหวัดที่ ๑. ส่งเสริมและพัฒนาการท่องเที่ยวเชิงนิเวศ
๒. ยุทธศาสตร์การพัฒนาขององค์กรปกครองส่วนท้องถิ่นในเขตจังหวัด ยุทธศาสตร์ที่ ๑ พัฒนาการท่องเที่ยวเชิงนิเวศและเชิงประวัติศาสตร์

๕. ยุทธศาสตร์ด้านทรัพยากรธรรมชาติและสิ่งแวดล้อม

- พันธกิจ** ๑. การอนุรักษ์ทรัพยากรธรรมชาติและสิ่งแวดล้อมให้มีความยั่งยืน
๒. ป้องกันและแก้ไขปัญหาขยะมูลฝอย

- เป้าประสงค์** ๑. อนุรักษ์ทรัพยากรธรรมชาติและสิ่งแวดล้อม
๒. สร้างจิตสำนึกในการจัดการขยะ\

ตัวชี้วัดระดับเป้าประสงค์

จำนวนกิจกรรมที่ส่งเสริมให้ประชาชนมีจิตสำนึก ความรู้ ความเข้าใจและค่านิยมในการบริโภคที่ยั่งยืนและเพียงพอเพื่อลดผลกระทบต่อสิ่งแวดล้อม

กลยุทธ์/แนวทางการพัฒนา และตัวชี้วัดระดับกลยุทธ์

กลยุทธ์ / แนวทางการพัฒนา	ตัวชี้วัดระดับกลยุทธ์
๕.๑ แนวทางปลูกจิตสำนึกการดูแลรักษาสิ่งแวดล้อม	จำนวนต้นไม้ที่เพิ่มขึ้น

หน่วยงานรับผิดชอบหลัก สำนักงานปลัด

ความเชื่อมโยง

๑. ยุทธศาสตร์จังหวัด ยุทธศาสตร์จังหวัดที่ ๑ ส่งเสริมและพัฒนาการท่องเที่ยวเชิงนิเวศ และยุทธศาสตร์จังหวัดที่ ๓ การจัดการทรัพยากรธรรมชาติและสิ่งแวดล้อมอย่างสมดุล

๒. ยุทธศาสตร์การพัฒนาขององค์กรปกครองส่วนท้องถิ่นในเขตจังหวัด ยุทธศาสตร์ที่ ๑ พัฒนาการท่องเที่ยวเชิงนิเวศและเชิงประวัติศาสตร์

๖. ยุทธศาสตร์ด้านสาธารณสุข

พันธกิจ ป้องกันและควบคุมการระบาดของโรค

เป้าประสงค์ ป้องกันและควบคุมโรค

ตัวชี้วัดระดับเป้าประสงค์

จำนวนประชากรที่ได้รับการป้องกันโรค

กลยุทธ์/แนวทางการพัฒนา และตัวชี้วัดระดับกลยุทธ์

กลยุทธ์ / แนวทางการพัฒนา	ตัวชี้วัดระดับกลยุทธ์
๖.๑ แนวทางป้องกันและแก้ไขปัญหาโรคระบาดในชุมชน	จำนวนประชากรที่ได้รับการป้องกันโรค

หน่วยงานรับผิดชอบหลัก สำนักงานปลัด

ความเชื่อมโยง

๑. ยุทธศาสตร์จังหวัด ยุทธศาสตร์จังหวัดที่ ๔ คนพึ่งงามีคุณภาพชีวิตที่ดี สังคมน่าอยู่
๒. ยุทธศาสตร์การพัฒนาขององค์กรปกครองส่วนท้องถิ่นในเขตจังหวัด ยุทธศาสตร์ที่ ๓ พัฒนาคุณภาพชีวิตอย่างทั่วถึง และเป็นธรรม

๗. ยุทธศาสตร์ด้านกีฬา และนันทนาการ

พันธกิจ ส่งเสริมสถานที่ออกกำลังกาย

เป้าประสงค์ ประชาชนมีความสนใจในด้านกีฬาเพื่อสุขภาพและนันทนาการ

ตัวชี้วัดระดับเป้าประสงค์

จำนวนสถานที่ออกกำลังกายที่เพิ่มขึ้น

กลยุทธ์/แนวทางการพัฒนา และตัวชี้วัดระดับกลยุทธ์

กลยุทธ์ / แนวทางการพัฒนา	ตัวชี้วัดระดับกลยุทธ์
๗.๑ แนวทางก่อสร้างปรับปรุงลานกีฬาสถานที่ออกกำลังกาย	จำนวนสถานที่ออกกำลังกายที่เพิ่มขึ้น
๗.๒ แนวทางกิจกรรมส่งเสริมด้านกีฬา	จำนวนร้อยละของประชาชนที่ได้ออกกำลังกาย

หน่วยงานรับผิดชอบหลัก กองการศึกษา

ความเชื่อมโยง

๑. ยุทธศาสตร์จังหวัด ยุทธศาสตร์จังหวัดที่ ๔ คนพั่งงามีคุณภาพชีวิตที่ดี สังคมน่าอยู่
๒. ยุทธศาสตร์การพัฒนาขององค์กรปกครองส่วนท้องถิ่นในเขตจังหวัด ยุทธศาสตร์ที่ ๓ พัฒนาคุณภาพชีวิตอย่างทั่วถึง และเป็นธรรม

๘. ยุทธศาสตร์ด้านการเมือง การบริหาร การปกครอง
พันธกิจ ประชาชนทุกภาคส่วนมีส่วนร่วมในการพัฒนา

เป้าประสงค์ การมีส่วนร่วมในการพัฒนาของประชาชนและการบริหารจัดการองค์กรที่มีประสิทธิภาพ

ตัวชี้วัดระดับเป้าประสงค์

- จำนวนกิจกรรมที่ส่งเสริมให้ระบบการบริหารจัดการขององค์กรมีประสิทธิภาพ
- จำนวนประชาชนที่มีส่วนร่วมในการพัฒนา

กลยุทธ์/แนวทางการพัฒนา และตัวชี้วัดระดับกลยุทธ์

กลยุทธ์ / แนวทางการพัฒนา	ตัวชี้วัดระดับกลยุทธ์
๘.๑ แนวทางส่งเสริมการเรียนรู้ด้านกฎหมายและการมีส่วนร่วม ของชุมชน	จำนวนโครงการ/กิจกรรม ที่ส่งเสริมการมีส่วนร่วม
๘.๒ แนวทางส่งเสริมการบริหารจัดการภายในองค์กร	ร้อยละของเครื่องมือ เครื่องใช้ที่เพิ่มขึ้น และบุคลากรที่ได้รับการพัฒนาเพิ่มขึ้น

หน่วยงานรับผิดชอบหลัก ทุกส่วนราชการ

ความเชื่อมโยง

๑. ยุทธศาสตร์จังหวัด ยุทธศาสตร์จังหวัดที่ ๔ คนพั่งงามีคุณภาพชีวิตที่ดี สังคมน่าอยู่
๒. ยุทธศาสตร์การพัฒนาขององค์กรปกครองส่วนท้องถิ่นในเขตจังหวัด ยุทธศาสตร์ที่ ๓ พัฒนาคุณภาพชีวิตอย่างทั่วถึง และเป็นธรรม

๔.๒ รายละเอียดแผนยุทธศาสตร์ องค์การบริหารส่วนตำบลเกาะพะงัน

ความเชื่อมโยงกับยุทธศาสตร์จังหวัด	ยุทธศาสตร์อปท.ในเขตจังหวัด	ยุทธศาสตร์อปท.	พันธกิจ	ตัวชี้วัดระดับเป้าประสงค์ (ตัวชี้วัดรวม)	ค่าเป้าหมาย				แนวทางการพัฒนา	ตัวชี้วัดระดับแนวทางการพัฒนา (ตัวชี้วัดรวม)	ความก้าวหน้าของเป้าหมาย	ผลผลิต/โครงการ	หน่วยรับผิดชอบหลัก	หน่วยสนับสนุน
					๖๑	๖๒	๖๓	๖๔						
ส่งเสริมและพัฒนาการท่องเที่ยวเชิงนิเวศ	๑ พัฒนาการท่องเที่ยวเชิงนิเวศและเชิงประวัติศาสตร์	ยุทธศาสตร์การพัฒนาด้านโครงสร้างและให้บริการสาธารณะ	พัฒนาระบบสาธารณูปโภค สาธารณูปการ ให้ได้มาตรฐานและทั่วถึง	จำนวนเส้นทางการคมนาคม สาธารณูปโภค สาธารณูปการที่ได้มาตรฐานเพิ่มขึ้น	๘	๑๖	๒๔	๓๒	แนวทางก่อสร้างปรับปรุงบำรุงรักษาทางเดินเท้า คสล.	- จำนวนที่เพิ่มขึ้นของการพัฒนาโครงสร้างพื้นฐาน	ปีละ ๘ โครงการ	- ก่อสร้าง/ปรับปรุง ทางเท้า คสล.	กองช่าง	สำนักปลัด กองคลัง กองการศึกษา
					๕	๑๐	๑๕	๒๐	แนวทางการพัฒนาแหล่งน้ำเพื่อการบริโภค-อุปโภค การดำเนินการด้านถนน	- แหล่งน้ำเพื่อการเกษตรและอุปโภคบริโภค ได้รับการปรับปรุง	ร้อยละของแหล่งน้ำที่ปรับปรุงเพิ่มขึ้นปีละ ๕ %	- ขุดลอกแหล่งน้ำ/เจาะบ่อบาดาล - ก่อสร้าง/ขยายเขต		
					๕	๑๐	๑๕	๒๐	แนวทางการพัฒนาระบบไฟฟ้า โทรศัพท์	-ระบบไฟฟ้า โทรศัพท์ เพียงพอต่อความต้องการของประชาชน	ร้อยละของไฟฟ้าที่เพียงพอต่อความต้องการเพิ่มขึ้นปีละ ๕ %	- ก่อสร้างระบบไฟฟ้าสาธารณะ		

ความเชื่อมโยงกับยุทธศาสตร์จังหวัด	ยุทธศาสตร์อปท.ในเขตจังหวัด	ยุทธศาสตร์อปท.	พันธกิจ	ตัวชี้วัดระดับเป้าประสงค์ (ตัวชี้วัดรวม)	ค่าเป้าหมาย				แนวทางการพัฒนา	ตัวชี้วัดระดับแนวทางการพัฒนา (ตัวชี้วัดรวม)	ความก้าวหน้าของเป้าหมาย	ผลผลิต/โครงการ	หน่วยรับผิดชอบหลัก	หน่วยสนับสนุน
					๖๑	๖๒	๖๓	๖๔						
พัฒนาเกษตรกรรมอย่างยั่งยืน	พัฒนาและเพิ่มมูลค่าผลผลิตทางการเกษตร	ยุทธศาสตร์ด้านเศรษฐกิจคุณภาพชีวิตและสังคม	๑. ส่งเสริมพัฒนาอาชีพสร้างงาน เพิ่มรายได้ สร้างความมั่นคงทางเศรษฐกิจให้แก่ประชาชน	จำนวนกิจกรรมที่ส่งเสริมให้ประชาชนมีอาชีพเสริม	๑๐๐	๑๐๐	๑๐๐	๑๐๐	แนวทางส่งเสริมคุณภาพชีวิต	- จำนวนของประชาชนที่ได้รับการส่งเสริมสงเคราะห์	ครบ ๑๐๐ % ทุกปี	- ดำเนินการ/สนับสนุนด้านสวัสดิการและการสังคมสงเคราะห์	สำนักงานปลัด	กองคลัง กองช่าง กองการศึกษา
					๑	๒	๓	๔	แนวทางสนับสนุนการพัฒนากลุ่มอาชีพ	- จำนวนกลุ่มอาชีพที่ได้ส่งเสริม/สนับสนุน	ปีละ ๑ โครงการ	- ส่งเสริม/สนับสนุนกิจกรรมของกลุ่มอาชีพ		
					๒๕	๕๐	๗๕	๑๐๐	แนวทางส่งเสริมสนับสนุนการรักษาความสงบเรียบร้อย	- จำนวนคดีประทุษร้ายต่อทรัพย์สิน ชีวิต ร่างกาย เพศ และยาเสพติดลดลง	ร้อยละของคดีลดลงปีละ ๒๕ %	- ส่งเสริม/สนับสนุนกิจกรรมการจัดระเบียบสังคม		

ความเชื่อมโยงกับยุทธศาสตร์จังหวัด	ยุทธศาสตร์อปท.ในเขตจังหวัด	ยุทธศาสตร์อปท.	พันธกิจ	ตัวชี้วัดระดับเป้าประสงค์ (ตัวชี้วัดรวม)	ค่าเป้าหมาย				แนวทางการพัฒนา	ตัวชี้วัดระดับแนวทางการพัฒนา (ตัวชี้วัดรวม)	ความก้าวหน้าของเป้าหมาย	ผลผลิต/โครงการ	หน่วยรับผิดชอบหลัก	หน่วยสนับสนุน
					๖๑	๖๒	๖๓	๖๔						
คนพังงามีคุณภาพชีวิตที่ดี สังคมน่าอยู่	พัฒนาคุณภาพชีวิตอย่างทั่วถึงและเป็นธรรม	ยุทธศาสตร์ด้านการศึกษา ศาสนา วัฒนธรรม ประเพณีและภูมิปัญญาท้องถิ่น	๑. ส่งเสริม สนับสนุนการจัดการศึกษาในระบบและนอกระบบ ๒. อนุรักษ์ สืบสาน ประเพณี วัฒนธรรมท้องถิ่น	- การจัดการศึกษามีคุณภาพนำไปสู่การพัฒนาสังคมและท้องถิ่น - ประชาชนมีคุณธรรม จริยธรรมตามหลักศาสนา และอนุรักษ์ สืบสาน ศิลปะ วัฒนธรรมจารีต ประเพณี และภูมิปัญญาท้องถิ่นไว้คู่กับท้องถิ่น	๑	๒	๓	๔	แนวทางการส่งเสริม สนับสนุน การศึกษา แนวทางการเพิ่มประสิทธิภาพ ด้านการศึกษา แนวทางการส่งเสริม กิจกรรมทาง ศาสนา แนวทางการส่งเสริม ประเพณี วัฒนธรรมและ ภูมิปัญญาท้องถิ่น	- จำนวนกิจกรรมที่ได้ ส่งเสริม/สนับสนุนด้าน การศึกษา - ร้อยละของสื่อ การเรียนการสอนที่เพียงพอ ต่อความต้องการ - ร้อยละของ ผู้เข้าร่วม กิจกรรมทาง ศาสนา - ร้อยละของ ผู้เข้าร่วม กิจกรรมทาง วัฒนธรรมมี ความภูมิใจใน ความเป็นไทย	เพิ่มขึ้นปีละ ๑ โครงการ	- ส่งเสริม/สนับสนุนกิจกรรมด้าน การศึกษา - ส่งเสริม/สนับสนุนสื่อการเรียนการสอน - ส่งเสริม/สนับสนุนกิจกรรมทาง ศาสนา - ส่งเสริม/สนับสนุนกิจกรรมทาง วัฒนธรรม	กอง การศึกษา สำนักงาน ปลัด	กองคลัง กองช่าง
					๑๕	๓๐	๔๕	๖๑			เพิ่มขึ้นปีละ ๑๕ %			
					๑๕	๓๐	๔๕	๕๐			ร้อยละของ ผู้เข้าร่วมเพิ่มขึ้น ปีละ ๑๕ %			
					๑๕	๓๐	๔๕	๕๐		ร้อยละของ ผู้เข้าร่วมเพิ่มขึ้น ปีละ ๑๕ %				

ความเชื่อมโยงกับยุทธศาสตร์จังหวัด	ยุทธศาสตร์อปท.ในเขตจังหวัด	ยุทธศาสตร์อปท.	พันธกิจ	ตัวชี้วัดระดับเป้าประสงค์ (ตัวชี้วัดรวม)	ค่าเป้าหมาย				แนวทางการพัฒนา	ตัวชี้วัดระดับแนวทางการพัฒนา (ตัวชี้วัดรวม)	ความก้าวหน้าของเป้าหมาย	ผลผลิต/โครงการ	หน่วยรับผิดชอบหลัก	หน่วยสนับสนุน
					๖๑	๖๒	๖๓	๖๔						
ส่งเสริมและพัฒนาการท่องเที่ยวเชิงนิเวศ	พัฒนาการท่องเที่ยวเชิงนิเวศและเชิงประวัติศาสตร์	ยุทธศาสตร์ด้านการท่องเที่ยว	ส่งเสริมการท่องเที่ยวอย่างเป็นระบบ	ส่งเสริมการท่องเที่ยว	๖๕	๗๐	๗๕	๘๐	แนวทางส่งเสริมปรับปรุงแหล่งท่องเที่ยว	- ร้อยละตามเกณฑ์มาตรฐานแหล่งท่องเที่ยว	เพิ่มขึ้นปีละ ๕ %	- ส่งเสริม/สนับสนุนการพัฒนาแหล่งท่องเที่ยว	สำนักงานปลัด	กองคลัง กองช่าง กองการศึกษา
					๑	๒	๓	๔	แนวทางการจัดการท่องเที่ยวแบบชุมชนมีส่วนร่วม	- จำนวนโครงการ/กิจกรรมที่ส่งเสริมการมีส่วนร่วมของชุมชน	เพิ่มขึ้นปีละ ๑ โครงการ	- ส่งเสริม/สนับสนุนการท่องเที่ยวแบบมีส่วนร่วม		
					๖๕	๗๐	๗๕	๘๐	แนวทางการพัฒนาศักยภาพการท่องเที่ยว	- ร้อยละตามเกณฑ์มาตรฐานการบริการท่องเที่ยว	เพิ่มขึ้นปีละ ๕ %	- ส่งเสริม/สนับสนุนการจัดส่งเสริมการท่องเที่ยว		

ความเชื่อมโยงกับยุทธศาสตร์จังหวัด	ยุทธศาสตร์ อปท. ในเขตจังหวัด	ยุทธศาสตร์ อปท.	พันธกิจ	ตัวชี้วัดระดับเป้าประสงค์ (ตัวชี้วัดรวม)	ค่าเป้าหมาย				แนวทางการพัฒนา	ตัวชี้วัดระดับแนวทางการพัฒนา (ตัวชี้วัดรวม)	ความก้าวหน้าของเป้าหมาย	ผลผลิต/โครงการ	หน่วยรับผิดชอบหลัก	หน่วยสนับสนุน
					๖๑	๖๒	๖๓	๖๔						
๑ ส่งเสริมและพัฒนาการท่องเที่ยวเชิงนิเวศ ๓ การจัดการทรัพยากรธรรมชาติและสิ่งแวดล้อมอย่างสมดุล	พัฒนาการท่องเที่ยวเชิงนิเวศและเชิงประวัติศาสตร์	ยุทธศาสตร์ด้านทรัพยากรธรรมชาติและสิ่งแวดล้อม	การอนุรักษ์ทรัพยากรธรรมชาติและสิ่งแวดล้อมให้มีความยั่งยืน	อนุรักษ์ทรัพยากรธรรมชาติและสิ่งแวดล้อม	๑๐	๒๐	๓๐	๔๐	แนวทางปลูกจิตสำนึกการดูแลรักษาสิ่งแวดล้อม	- จำนวนต้นไม้ที่เพิ่มขึ้น	เพิ่มขึ้นปีละ ๑๐ %	- ส่งเสริม/สนับสนุนการปลูกต้นไม้	สำนักงานปลัด	กองคลัง กองช่าง กองการศึกษา
คนพึ่งงามีคุณภาพชีวิตที่ดี สังคมน่าอยู่	พัฒนาคุณภาพชีวิตอย่างทั่วถึงและเป็นธรรม	ยุทธศาสตร์ด้านสาธารณสุข	ป้องกันและควบคุมการระบาดของโรค	ป้องกันและควบคุมโรค	๕๐	๖๑	๗๐	๘๐	แนวทางป้องกันและแก้ไขปัญหาโรคระบาดในชุมชน	- จำนวนประชากรที่ได้รับการป้องกันโรค	เพิ่มขึ้นปีละ ๑๐ %	- ส่งเสริม/สนับสนุนการป้องกันโรค	สำนักงานปลัด	กองคลัง กองช่าง กองการศึกษา

ความเชื่อมโยงกับยุทธศาสตร์จังหวัด	ยุทธศาสตร์ อปท.ในเขตจังหวัด	ยุทธศาสตร์ อปท.	พันธกิจ	ตัวชี้วัดระดับเป้าประสงค์ (ตัวชี้วัดรวม)	ค่าเป้าหมาย				แนวทางการพัฒนา	ตัวชี้วัดระดับแนวทางการพัฒนา (ตัวชี้วัดรวม)	ความก้าวหน้าของเป้าหมาย	ผลผลิต/โครงการ	หน่วยรับผิดชอบหลัก	หน่วยสนับสนุน
					๖๑	๖๒	๖๓	๖๔						
คนพังงามีคุณภาพชีวิตที่ดี สังคมน่าอยู่	พัฒนาคุณภาพชีวิตอย่างทั่วถึงและเป็นธรรม	ยุทธศาสตร์ด้านกีฬา และ นันทนาการ	ส่งเสริมสถานที่ออกกำลังกาย	ประชาชนมีความสนใจในด้านกีฬาเพื่อสุขภาพและนันทนาการ	๑	๒	๓	๔	แนวทางก่อสร้างปรับปรุงลานกีฬาสถานที่ออกกำลังกาย	- จำนวนสถานที่ออกกำลังกายที่เพิ่มขึ้น	เพิ่มขึ้นปีละ ๑ โครงการ	- ส่งเสริม/สนับสนุนการออกกำลังกาย	กองการศึกษา	กองคลัง กองช่าง สำนักงานปลัด
					๕๐	๖๑	๗๐	๘๐	แนวทางกิจกรรมส่งเสริมด้านกีฬา	- จำนวนร้อยละของประชาชนที่ได้ออกกำลังกาย	เพิ่มขึ้นปีละ ๑๐ %	- ส่งเสริม/สนับสนุนการออกกำลังกาย		
คนพังงามีคุณภาพชีวิตที่ดี สังคมน่าอยู่	พัฒนาคุณภาพชีวิตอย่างทั่วถึงและเป็นธรรม	ยุทธศาสตร์ด้านการเมือง การบริหาร การปกครอง	ประชาชนทุกภาคส่วนมีส่วนร่วมในการพัฒนา	การมีส่วนร่วมในการพัฒนาของประชาชนและการบริหารจัดการองค์กรที่มีประสิทธิภาพ	๒	๔	๖	๘	แนวทางส่งเสริมการเรียนรู้ด้านกฎหมายและการมีส่วนร่วมของชุมชน	จำนวนโครงการ/กิจกรรม ที่ส่งเสริมการมีส่วนร่วม	เพิ่มขึ้นปีละ ๒ โครงการ	- ส่งเสริม/สนับสนุนกิจกรรมการมีส่วนร่วม	ทุกส่วนราชการ	ทุกส่วนราชการ
					๕๐	๖๑	๗๐	๘๐	แนวทางส่งเสริมการบริหารจัดการภายในองค์กร	ร้อยละของเครื่องมือเครื่องใช้ที่เพิ่มขึ้น และบุคลากรที่ได้รับการพัฒนาเพิ่มขึ้น	เพิ่มขึ้นปีละ ๑๐ %	- ส่งเสริม/สนับสนุนกิจกรรมการพัฒนาความรู้ และจัดหาเครื่องมือเครื่องใช้		

๔.๓ หน่วยงานรับผิดชอบหลัก

ลำดับ	ยุทธศาสตร์	หน่วยงานรับผิดชอบหลัก
๑	ด้านโครงสร้างและบริการสาธารณะ	๑. กองช่าง
๒	ด้านเศรษฐกิจ คุณภาพชีวิตและสังคม	๑. สำนักงานปลัด
๓	ด้านการศึกษา ศาสนา วัฒนธรรมประเพณีและภูมิปัญญาท้องถิ่น	๑. สำนักงานปลัด ๒. กองการศึกษา
๔	ด้านการท่องเที่ยว	๑. สำนักงานปลัด
๕	ด้านทรัพยากรธรรมชาติและสิ่งแวดล้อม	๑. สำนักงานปลัด
๖	ด้านสาธารณสุข	๑. สำนักงานปลัด
๗	ด้านกีฬา และนันทนาการ	๑. กองการศึกษา
๘	ด้านการเมือง การบริหาร การปกครอง	๑. ทุกส่วนราชการ

บทที่ ๕

การติดตามและประเมินผลยุทธศาสตร์

๕.๑ กรอบและแนวทางในการติดตามและประเมินผล

เนื่องด้วยการติดตามและประเมินผลโครงการเป็นหน้าที่ที่สำคัญอย่างหนึ่งในการดำเนินงานพัฒนาองค์กรปกครองส่วนท้องถิ่น ดังนั้น องค์กรปกครองส่วนท้องถิ่น จึงจำเป็นต้องมีองค์กรที่ทำหน้าที่ติดตามและประเมินผลการพัฒนา

องค์การบริหารส่วนตำบลเกาะพระทอง ได้แต่งตั้งคณะกรรมการติดตามและประเมินผลแผนพัฒนาองค์การบริหารส่วนตำบลเกาะพระทอง ตามความในข้อ ๒๘ แห่งระเบียบกระทรวงมหาดไทยว่าด้วยการจัดทำแผนพัฒนาขององค์กรปกครองส่วนท้องถิ่น พ.ศ. ๒๕๔๘ เพื่อทำหน้าที่ในการติดตามและประเมินผล โดยคณะกรรมการติดตามและประเมินผลมีอำนาจหน้าที่ ดังนี้

คณะกรรมการมีอำนาจหน้าที่ ดังนี้

๑. กำหนดแนวทาง วิธีการในการติดตามและประเมินผลแผนพัฒนา
๒. ดำเนินการติดตามและประเมินผลแผนพัฒนา
๓. รายงานและเสนอความเห็นซึ่งได้จากการติดตามและประเมินผลแผนพัฒนาต่อผู้บริหารท้องถิ่น เพื่อให้ผู้บริหารท้องถิ่นเสนอต่อสภาท้องถิ่น คณะกรรมการพัฒนาท้องถิ่น และประกาศผลการติดตามและประเมินผลแผนพัฒนาให้ประชาชนในท้องถิ่นทราบโดยทั่วกันอย่างน้อยปีละ ๑ ครั้ง ภายในเดือนธันวาคมของทุกปี ทั้งนี้ให้ปิดประกาศโดยเปิดเผยไม่น้อยกว่าสามสิบวัน
๔. แต่งตั้งคณะอนุกรรมการหรือคณะทำงานเพื่อช่วยปฏิบัติงานตามที่เห็นสมควร

๕.๒ ระเบียบ วิธีการติดตามและประเมินผล

วิธีการติดตามและประเมินผลเป็นการแสดงถึงวิธีการติดตามและประเมินผลโครงการ โดยกำหนดรูปแบบที่จะใช้ในการติดตามและประเมินผล เพื่อตรวจสอบว่าการดำเนินกิจกรรมตามโครงการอยู่ภายใต้ระยะเวลาและงบประมาณที่กำหนดไว้หรือไม่ โดยการติดตามเป็นการตรวจสอบระหว่างการดำเนินกิจกรรมตามแผนงาน/โครงการ ในขณะที่การประเมินผลเป็นการตรวจสอบที่เกิดขึ้นเมื่อดำเนินโครงการเสร็จสิ้น เปรียบเทียบกับวัตถุประสงค์ที่ตั้งไว้ โดยมีรายละเอียดการดำเนินงาน ดังนี้

๑. คณะกรรมการฯ พิจารณาโครงการตามแผนพัฒนาที่ได้ระบุไว้เปรียบเทียบกับระยะเวลาดำเนินการที่กำหนดไว้ตามแผนและงบประมาณที่ดำเนินการจริง พร้อมทั้งระบุปัญหา อุปสรรค และข้อสังเกตที่เกิดขึ้นในการดำเนินงานตามโครงการนั้น

๒. คณะกรรมการฯ จัดประชุมเพื่อประเมินผลโครงการเมื่อสิ้นสุดปีงบประมาณ เพื่อตรวจสอบว่าผลที่เกิดขึ้นจริงจากการดำเนินโครงการเป็นไปตามวัตถุประสงค์ของโครงการที่ตั้งไว้หรือไม่ และให้พิจารณาโครงการทั้งหมดที่ได้ดำเนินการภายใต้แนวทางการพัฒนาและยุทธศาสตร์นั้นๆ ว่าสามารถบรรลุยุทธศาสตร์นั้นได้หรือไม่ แล้วจัดทำเป็นรายงาน

๓. รวบรวมผลการติดตามและประเมินผลแผนงาน/โครงการ รายงานต่อผู้บริหารท้องถิ่น เพื่อให้ผู้บริหารท้องถิ่นเสนอต่อสภาท้องถิ่น คณะกรรมการพัฒนาท้องถิ่น และประกาศผลการติดตามและประเมินผลแผนพัฒนาให้ประชาชนในท้องถิ่นทราบโดยทั่วกันภายในเดือนธันวาคม

๕.๓ กำหนดเครื่องมือเครื่องใช้ในการติดตามและประเมินผล

ในการติดตามและประเมินผลแผนยุทธศาสตร์การพัฒนางานองค์กรปกครองส่วนท้องถิ่น กำหนดเครื่องมือที่ใช้ในการติดตามประเมินผล ดังนี้

๑. การใช้แบบสอบถาม
๒. การสัมภาษณ์แบบสอบถาม
๓. การสังเกตหรือการสนทนากลุ่ม

ภาคผนวก ก

แนวทางการพิจารณาการติดตามและประเมินผลยุทธศาสตร์
สำหรับแผนยุทธศาสตร์การพัฒนาท้องถิ่นเพื่อความสอดคล้องของยุทธศาสตร์

.....

ประเด็นการพิจารณา	คะแนน
๑. ข้อมูลสภาพทั่วไปขององค์กรปกครองส่วนท้องถิ่น	๑๐
๒. การวิเคราะห์สภาพการณ์และศักยภาพ	๒๕
๓. ยุทธศาสตร์ ประกอบด้วย	๖๕
๓.๑ วิสัยทัศน์	(๕)
๓.๒ พันธกิจ	(๕)
๓.๓ ประเด็นยุทธศาสตร์	(๑๐)
๓.๔ เป้าประสงค์ของแต่ละประเด็นยุทธศาสตร์	(๕)
๓.๕ ตัวชี้วัดและค่าเป้าหมายของแต่ละประเด็นยุทธศาสตร์	(๑๕)
๓.๖ กลยุทธ์ของแต่ละประเด็นยุทธศาสตร์	(๑๕)
๓.๗ บัญชีรายการชุดโครงการของแต่ละประเด็นยุทธศาสตร์	(๑๐)
รวม	๑๐๐

ประเด็นการพิจารณา	รายละเอียดหลักเกณฑ์	คะแนนเต็ม	คะแนนที่ได้
๑.ข้อมูลสภาพทั่วไปขององค์กรปกครองส่วนท้องถิ่น	ควรประกอบด้วยข้อมูลดังนี้ (๑) ข้อมูลทั่วไป เป็นข้อมูลเกี่ยวกับที่ตั้ง อาณาเขต เขต การปกครอง ประชากร การศึกษาสาธารณสุข ความปลอดภัยในชีวิตและทรัพย์สิน ทรัพยากรธรรมชาติ กลุ่มองค์กรประชาสังคม กลุ่มธุรกิจท้องถิ่นเป็นต้น หรือข้อมูลอื่นๆที่จำเป็นสำหรับการพัฒนาท้องถิ่น	๑๐ (๒)	
	(๒) ข้อมูลเกี่ยวกับศักยภาพท้องถิ่น เป็นข้อมูลโครงสร้างและ กระบวนการบริหารงานบุคคล งบประมาณ และ เครื่องมือ อุปกรณ์ต่างๆ โครงสร้างผู้บริหารและสมาชิกสภาท้องถิ่นขององค์กรปกครองส่วนท้องถิ่น เป็นต้น	(๒)	
	(๓) จุดยืนทางยุทธศาสตร์(Positioning) ขององค์กรปกครองส่วนท้องถิ่น ความมุ่งมั่นแน่วแน่ในการวางแผนพัฒนาท้องถิ่น เพื่อให้บรรลุวิสัยทัศน์ขององค์กรปกครองส่วนท้องถิ่น	(๒)	
	(๔) การสำรวจและจัดเก็บข้อมูลเพื่อการจัดทำแผนพัฒนาท้องถิ่น หรือการใช้ข้อมูล จปฐ.	(๒)	
	(๕) การประชุมประชาคมท้องถิ่น รูปแบบ วิธีการ และการดำเนินการประชุมประชาคมท้องถิ่น โดยใช้กระบวนการคิด ร่วมทำ ร่วมตัดสินใจ ร่วมตรวจสอบ ร่วมรับผลประโยชน์ ร่วมแก้ปัญหา ปรีกษาหารือ แลกเปลี่ยนเรียนรู้ เพื่อแก้ปัญหาการพัฒนาท้องถิ่น ตามอำนาจหน้าที่ขององค์กรปกครองส่วนท้องถิ่น	(๒)	
๒.การวิเคราะห์สภาวะการณ์และศักยภาพ	ควรประกอบด้วยข้อมูลดังนี้ (๑) การวิเคราะห์ความเชื่อมโยง ความสอดคล้อง ยุทธศาสตร์จังหวัด ยุทธศาสตร์การพัฒนาขององค์กรปกครองส่วนท้องถิ่นในเขตจังหวัด ยุทธศาสตร์ขององค์กรปกครองส่วนท้องถิ่น นโยบายผู้บริหารท้องถิ่น	๒๕ (๓)	
	(๒) การวิเคราะห์การใช้ผังเมืองรวมหรือผังเมืองเฉพาะ และการบังคับใช้ผลการบังคับใช้ สถานการณ์ที่เกิดขึ้นต่อการพัฒนาท้องถิ่น	(๒)	

ประเด็นการพิจารณา	รายละเอียดหลักเกณฑ์	คะแนนเต็ม	คะแนนที่ได้
	(๓) การวิเคราะห์ทางสังคม เช่น ด้านแรงงาน การศึกษา สาธารณสุข ความยากจน อาญากรรม ปัญหายาเสพติด เทคโนโลยี จารีตประเพณี วัฒนธรรม ภูมิปัญญาท้องถิ่น เป็นต้น	(๔)	
	(๔) การวิเคราะห์ทางเศรษฐกิจ ข้อมูลด้านรายได้ครัวเรือน การส่งเสริมอาชีพ กลุ่มอาชีพ กลุ่มทางสังคม การพัฒนาอาชีพและกลุ่มต่างๆ สภาพทางเศรษฐกิจและความเป็นอยู่ทั่วไป เป็นต้น	(๔)	
	(๕) การวิเคราะห์สิ่งแวดล้อม พื้นที่สีเขียว ธรรมชาติต่างๆ ทางภูมิศาสตร์ กระบวนการหรือสิ่งที่เกิดขึ้น การประดิษฐ์ที่มีผลต่อสิ่งแวดล้อมและการพัฒนา	(๔)	
	(๖) ผลการวิเคราะห์ศักยภาพเพื่อการประเมินสถานภาพการพัฒนาในปัจจุบันและโอกาสการพัฒนาในอนาคตของท้องถิ่น ด้วยเทคนิค SWOT Analysis ที่อาจส่งผลต่อการดำเนินงาน ได้แก่ S-Strength (จุดแข็ง) W-Weakness (จุดอ่อน) O-Opportunity (โอกาส) และ T-Threat (อุปสรรค)	(๔)	
	(๗) สรุปประเด็นปัญหาและความต้องการของประชาชนเชิงพื้นที่ มีการนำเสนอปัญหา ค้นหาสาเหตุของปัญหา หรือสมมติฐานของปัญหา แนวทางการแก้ไขปัญหาหรือวิธีการแก้ไขปัญหา การกำหนดวัตถุประสงค์เพื่อแก้ปัญหา	(๔)	
<p>๓. ยุทธศาสตร์</p> <p>๓.๑ ยุทธศาสตร์ขององค์กรปกครองส่วนท้องถิ่น</p>	<p>ควรประกอบด้วยข้อมูล ดังนี้</p> <p>ยุทธศาสตร์ขององค์กรปกครองส่วนท้องถิ่น สอดคล้องกับสภาพสังคมเศรษฐกิจ สิ่งแวดล้อมของท้องถิ่น ประเด็นปัญหาการพัฒนาและแนวทางการพัฒนาที่สอดคล้องกับยุทธศาสตร์ขององค์กรปกครองส่วนท้องถิ่น</p>	<p>(๖๕)</p> <p>(๑๐)</p>	
<p>๓.๒ ยุทธศาสตร์ขององค์กรปกครองส่วนท้องถิ่นในเขตจังหวัด</p>	<p>ยุทธศาสตร์ขององค์กรปกครองส่วนท้องถิ่นในเขตจังหวัด สอดคล้องและเชื่อมโยงกับสภาพสังคมเศรษฐกิจ สิ่งแวดล้อมท้องถิ่น และยุทธศาสตร์จังหวัด</p>	<p>(๑๐)</p>	

ประเด็นการพิจารณา	รายละเอียดหลักเกณฑ์	คะแนนเต็ม	คะแนนที่ได้
๓.๓ ยุทธศาสตร์จังหวัด	ยุทธศาสตร์จังหวัดสอดคล้องกับแผนพัฒนาเศรษฐกิจและสังคมแห่งชาติ แผนการบริหารราชการแผ่นดิน นโยบาย/ยุทธศาสตร์ คสช. และนโยบายรัฐบาล	(๑๐)	
๓.๔ วิสัยทัศน์	วิสัยทัศน์ มีลักษณะแสดงสถานภาพที่องค์กรปกครองส่วนท้องถิ่นต้องการจะเป็นหรือบรรลุถึงอนาคตอย่างชัดเจน สอดคล้องกับโอกาสและศักยภาพที่เป็นลักษณะเฉพาะขององค์กรปกครองส่วนท้องถิ่น	(๕)	
๓.๕ พันธกิจ	พันธกิจ แสดงถึงภารกิจหรือสิ่งที่ต้องทำตามอำนาจหน้าที่ขององค์กรปกครองส่วนท้องถิ่นที่จะนำไปสู่การบรรลุวิสัยทัศน์ แสดงให้เห็นถึงความชัดเจนของภารกิจ	(๕)	
๓.๖ เป้าประสงค์ของแต่ละประเด็นพันธกิจ	เป้าประสงค์ของแต่ละประเด็นพันธกิจ มีความสอดคล้องและสนับสนุนต่อพันธกิจที่จะเกิดขึ้น มุ่งหมายสิ่งหนึ่งสิ่งใดที่ชัดเจน	(๕)	
๓.๗ ตัวชี้วัดระดับเป้าประสงค์ (ตัวชี้วัดรวม)	ตัวชี้วัดระดับเป้าประสงค์ (ตัวชี้วัดรวม) สิ่งที่วัดได้ทั้งในเชิงปริมาณและคุณภาพของเป้าประสงค์โดยรวม เป็นตัวกำหนดว่าผลสัมฤทธิ์จะเกิดขึ้นโดยรวมในการพัฒนาท้องถิ่น	(๕)	
๓.๘ จุดมุ่งหมายเพื่อการพัฒนาในอนาคต (แนวทางการพัฒนา)	จุดมุ่งหมายเพื่อการพัฒนาในอนาคต (แนวทางการพัฒนา) กำหนดจุดมุ่งหมายในเรื่องใดเรื่องหนึ่งหรือแนวทางการพัฒนาที่เกิดจากเป้าประสงค์ พันธกิจ ยุทธศาสตร์ขององค์กรปกครองส่วนท้องถิ่นที่มีความชัดเจน นำไปสู่การจัดทำโครงการพัฒนาท้องถิ่นในแผนพัฒนาสามปี	(๕)	
๓.๙ ตัวชี้วัดระดับแนวทางการพัฒนา	ตัวชี้วัดระดับแนวทางการพัฒนา สิ่งที่วัดได้ทั้งในเชิงปริมาณและคุณภาพของแนวทางการพัฒนา เป็นตัวกำหนดว่าผลสัมฤทธิ์จะเกิดขึ้นโดยรวมในการพัฒนาท้องถิ่น ซึ่งจะนำไปสู่การจัดทำโครงการพัฒนาท้องถิ่นในแผนพัฒนาสามปี	(๕)	
๓.๑๐ ผลผลิต/โครงการ	ผลผลิต/โครงการ เป็นผลผลิตที่เป็นชุดหรือเป็นโครงการที่เป็นชุด กลุ่มหรืออันหนึ่งอันเดียวกัน ลักษณะเดียวกัน เป็นต้น เพื่อนำไปสู่การจัดทำโครงการเพื่อพัฒนาท้องถิ่นในแผนสามปี	(๕)	
	รวมคะแนน	๑๐๐	